

우리 동네 **맛** | 이 가게 어때?

후야네 앞새 손만두

☎ 053-554-1831 (포장만 가능)

‘만두 마니아’라면 들릴만한 집

한 분야에서 10년 동안 일했으면 전문가라고 하고 20년 동안 일했으면 천재라고 말합니다. 오로지 만두 하나로 서남시장에서 20년째 수제 손만두 최고의 명맥을 이어나가고 있는 가게가 있어 소개해 볼까 합니다.

나뭇잎 모양으로 빚어낸 만두라 앞새 만두라고 하는데 “보기 좋은 떡이 먹기도 좋다”는 말이 있는 것처럼 보기에 좋은 앞새 만두가 역시 먹기에도 좋았습니다.

제일 많이 팔리는 만두는 찐만두이며, 아무래도 사장님께서도 추천하시는 메뉴도 역시 찐만두라며, 반죽부터 판매까지 직접 다 수제로 한다는 ‘후야네 손만두’ 숙성한 반죽으로 만든 만두피로써 강력분과 중력분을 1:1로 배합해 숙성해서 쓰

는데 만두피가 얇고 쫄깃합니다.

만두에 들어가는 만두소는 무려 총 18가지의 재료가 들어가는데 곡식, 파, 양파, 돼지고기, 과일, 한약재 등이 들어가는데, 어떤 한약재인지는 노하우라서 알려주실 수가 없다고 몸에 좋은 건강하고 신선한 재료이니 맛해보라고 하시는데, “글쎄요! 알 것도 같고 모를 것도 같은데...”

약으로도 쓰는 한약재가 만두소에 들어가다 보니 만두에 잡내가 없고 느끼하지 않으니, 손님들이 알아서 기본 몇 개씩은 포장해 가시는데 저도 밥 대신 만두로 배를 채우게 되는 신기한 경험을 했습니다.

찐만두도 맛있었지만, 군만두가 겉은 바삭바삭한데 만두의 속이 촉촉하고 육즙이 한입 가득 배어 나오는데, 간장을 안 찍어도 맛있는 군만두는 후야네 손만두가 단일한 곳이 아닐까라고 생각합니다. 그리고 김치만두는 여자 사장님께서 국내산 재료로 직접 만든 알맞게 익은 김치를 넣어서 개성이 있었고, 손맛이 없고 만두소에 김치 간이 잘 배서 개인적으로는 막걸리 안주로도 잘 어울려지는 매력이 있었습니다.

그리고 만두가 조금 크다고 느껴질수가 있는데, 한입 베어 물었을 때, 가장 맛있게 느껴지는 사이즈이



기 때문에 지금의 ‘후야네 앞새만두’의 아이덴티티가 됐고 다른 곳과 차별화된 찐만두 크기가 됐다고 합니다.

만두를 작게도 만들어보고, 크게도 만들어보고 중간 사이즈로도 만들어보고 지금의 18가지 재료를 넣어서 지금의 손만두가 되기까지 참 많은 테스트를 해보았는데, 그래도 본인이 만든 만두가 제일 맛있다면 하루에 한 번은 꼭 시식해 본다는 사장님에게서 변함없는 만두 맛을 유지하는 이유를 알게 됐습니다.

인터뷰할때 사장님 부부 옆에서 정성으로 만두를 빚어내고 있는 아들에게 젊은 나이에 재래시장에서 하

루 종일 서서 일하는 게 힘들지 않냐고 물어보니 “가족과 함께 일하니 힘이 들지 않고, 부모님께 도움 드릴 수 있어 오히려 행복하다”고 웃으며 대답하는 그에게서 ‘후야네 손만두’의 밝은 미래가 보였습니다.

요즘은 완제 만두를 받아서, 찌기만 해놓고, 포장만 번지르르하게 해서 수제만두라는 타이틀을 붙여서 운영하는 가게도 많은데 찐으로 가족모두가 정성을 다해서 반죽부터, 만두소를 만들어 만두를 빚고 직접 판매까지 다 하는 진정한 수제만두를 원하신다면, 서남신시장 ‘후야네 앞새 손만두’에 가보시길 추천합니다.

박언미 객원기자



푸른방송&푸른신문을 이용한 실종 가족·반려동물 찾기

실종 사건이 발생되면 **골든타임**이 정말 중요합니다.

푸른방송&푸른신문이 **소중한 가족·반려동물의 실종 제보**를 받습니다.

푸른방송 053-551-2002 / 푸른신문 053-572-6000

TALK 카카오톡 [푸른방송 제보]

우리 지역의 다양한 소식을 제보해 주세요

지역민과 함께하는 푸른방송이
우리 지역의 **사건/사고/뉴스**를
전해드립니다.

친구 등록 후
1:1 채팅하기로
24시간 제보 가능!

TALK 카카오톡 <푸른방송 제보>



베란다 힐링 콘서트

접수기간 2023. 5. 9.(화) ~ 5. 19.(금)

지역의 아파트로 찾아가는 콘서트를 통해
달서구 주민들이 다양한 문화 공연을 즐기며 화합을 도모하고, 공동체 활성화를 위하여
“베란다 힐링 콘서트”를 개최 하오니 많은 관심을 부탁드립니다.

접수안내

- ▶ 신청자격 : 달서구 내 아파트 관리소장 (2020년~2022년 선정된 아파트는 제외)
- ▶ 접수기간 : 2023. 5. 9.(화) ~ 5. 19.(금)
- ▶ 접수방법 : 달서구문화원 누리집 (dalseo.or.kr) '공지사항'에서 신청서 다운로드 작성,
이메일(cc704ds@hanmail.net)로 접수
- ▶ 선정결과 : 2023. 5. 23.(화) 아파트 2개소 유선 통보 후 행사협의를 작성
- ▶ 문의처 : 달서구문화원 (053)554-4800

본 행사

- ▶ 행사일 : 2023. 6. 8.(목) ~ 6. 9.(금) (문화원 사정상 변경될 수도 있음)
- ▶ 협의서 : 아파트 내 희망 장소 및 시간 (아파트단지 내 간이무대를 활용하여 공연)
- ▶ 출연진 : 대구 지역 예술가 위주로 섭외하여 공연업계와 상생 도모
(다양한 장르로 구성된 3개 팀의 1시간 30분가량 공연)
- ▶ 기타 : 광랜 아파트의 경우에는 유튜브로 라이브 송출
- ▶ 방영 : 본 콘서트는 푸른방송(주)에서 녹화 방영

| 주최 | 대구광역시달서구문화원 | 후원 | 달서구·달서구의회, 푸른방송(주), 푸른신문



대구광역시달서구문화원

대구광역시 달서구 문화회관길160 별관2층 | TEL: (053)554-4800 | FAX: (053)553-4800

<본 행사는 시비 및 구비를 지원받아 개최합니다.>

달서구, 조암네거리 일원 주차장 126면 무료개방

달서구(구청장 이태훈)는 지난 16일(일) 조암네거리 일원의 공한지를 이용한 임시주차장을 조성해 주차면 126면을 주민들에게 무료 개방했다.

공한지 이용 임시주차장 조성사업은 개발계획이 없는 공한지의 토지소유주로부터 토지사용 승낙서를 제출받아 임시주차장을 조성하는 사업으로 토지소유주에게는 1년 이상 토지무상 제공 시 지방세법에 따라 재산세 감면의 혜택이 제공되고 있다.

달서구는 매년 2개소 정도 설치하던 공한지 주차장을 주

민의 호응에 힘입어 올해는 2개소를 추가로 선정해 총 4개소 138면을 조성한다.

특히 조암네거리 일원은 지난 2월 월암동 27면, 대천동 37면을 시작으로, 4월 월암동 62면을 추가 조성해 총 126면을 개방했다. 계명대학교 인근 호산동 공한지 주차장 12면은 4월 말 개방 할 예정이다.

현재 달서구에 총 13개소 410면의 공한지주차장이 운영되고 있으며, 이를 통해 주차난 해소 및 방치된 토지 정비를 통한 도시미관 향상에 조금이나마 도움이 될 것으로

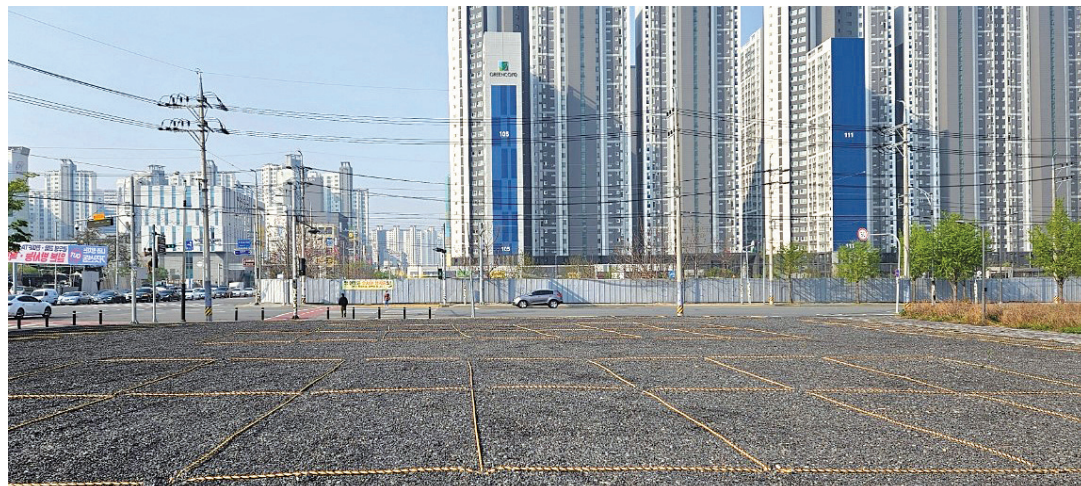

월암동 1148번지 공한지주차장

기대하고 있다.

이태훈 달서구청장은 “빈공터를 활용한 공한지주차장

조성으로 주민 불편사항을 적극 해소할 수 있도록 노력하겠다. 공한지주차장 조성사

업에 지역 주민들의 많은 관심과 참여를 바란다”고 말했다. <자료제공:달서구청>



상원초교~장미아파트 간 도로확장사업 준공식

달서구(구청장 이태훈)는 지난 11일(화) ‘상원초교~장미아파트 간 도로확장사업’ 준공식을 개최했다.

달서구는 안전한 도로환경을 제공하기 위해 실시한 ‘상원초교~장미아파트 간 도로확장사업’ 완료를 지역주민들과 축하하고 기념하기 위해 준공식을 개최했다.

준공식에는 이태훈 달서구청장을 비롯한 구의원, 동 주민대표 등이 참석했다.

상원초교~장미아파트 간 도로확장사업은 전체 570m 중 2021년 10월 1단계 130m를 우선 완료했고, 2023년 4월 2단계 440m구간을 준공했다.

총사업비는 52억 원으로 기존 8m도로를 15m로 확장해

보도와 노상주차장 165면 설치로 상원초교 어린이들의 안전한 통학로 제공과 지역 주차난 해소는 물론 도원에서 앞산순환도로를 이용할 우회도로 확보에 따라 교통량 분산 효과로 월곡네거리의 상습정체 완화에 도움이 될 것으로 기대된다.

<자료제공:달서구청>

달서구, 친환경 EM배양액 무상 공급

달서구(구청장 이태훈)는 지난 18일(화)부터 친환경 생활습관 함양 및 녹색생활 실천을 위해 EM(유용미생물) 복합기 설치물(2대) 완료하고 구민에게 무상공급을 시작했다. ‘EM* 배양액’은 유익한 미생물을 조합·배양한 것으로 설거지, 세탁, 청소 등 실생활에 다용도로 활용할 수 있으며, 악취제거, 수질정화 등에 효과가 있는 것으로 알려져 있다. * EM: Effective Microorganisms(유용미생물군)의 약자

EM배양액 무상 공급 사업은 주민참여예산으로 선정된 사업으로 EM복합기를 감삼동, 본동 행정복지센터에 설치해 11월까지 매주 화요일에 공급 할 예정이다.

달서구 주민이라면 누구나 페트병 등 배양액을 담아 갈용기를 개별로 준비해 복합기가 설치된 행정복지센터에서 1인 1병(1.8L정도)을 받아 갈 수 있으며, 원활한 공급을 위해 동별 선착순(270명)으로 운영할 예정이다.

또한, 달서구에 주소를 두고 있는 각종 기관, 법인, 단체에서 교육, 홍보 등으로 활용하기 위해 공급 받으려는 경우 달서구청 기후환경과(☎667-2575)로 사전에 활동계획서를 작성해 제출하면 검토 후 보급할 예정이다.

2021 이용자만족도 푸른방송 전국 1위

푸른방송과 푸른신문이 지역민들과 함께 하겠습니다.

코로나로 힘든 시기를 견디고 있는 우리 지역 달서구 달성군의 **중소상인들에게 힘이 되고자** 기획 기사를 게재하고 있습니다. 기획 기사를 통해 가게 **홍보의 기회**를 제공하고 지역민들에게는 다시 일어설 수 있는 **희망의 메시지**가 전달될 수 있도록 하겠습니다.

2021 이용자만족도 푸른방송 전국 1위

홍보가 필요하신 분은 푸른방송 551-2000, 푸른신문 572-6000로 연락 주십시오.

* 1. 여러분의 이야기를 들려주세요.

푸른신문에 제보해 주신 기사가 게재되신 분께는 소정의 기념품을 드립니다. #15면 상세 내용 참조

* 2. 사랑하는 사람, 보고싶은 사람, 고마운 분들에게 ‘사랑의 메시지’를 보내세요.

사연과 관련 사진 동영상 등을 푸른방송 제작팀 이메일로 보내주세요.
(이메일 gcsup@gcs.co.kr)

푸른방송
홈페이지 QR코드



푸른신문
홈페이지 QR코드



제24회

전국문화사진공모전

접수기간 2023년 4월 25일(화)~5월 25일(목)

공모요강

- ▶ **작품소재** : ①주제작(달서구 역사적, 문화적인 산물과 발전상을 사진으로 기록한 작품)
②자유작(문화 관련 모든 작품)
- ▶ **응모자격** : 제한 없음(출품료 없음)
- ▶ **작품규격** : 10"×15" (11"×14" 가능) 컬러 혹은 흑백 (판넬 불요)
- ▶ **출품요령** : ①작품 뒷면에 이름/연락처/우편번호/주소/제목 기재
②발표 후 입선 이상 작품은 2023. 6. 20.까지, 작품집 제작을 위한 이미지 파일을 이메일(cc704ds@hanmail.net)로 추가 제출하여야 하며, 미제출 시 입상 취소
- ▶ **접수기간** : 2023. 4. 25.(화) ~ 5. 25.(목) 오후 6:00
(우편접수 2023. 5. 25. 소인 유요)
- ▶ **접수처** : 우)42699 대구광역시 달서구 문화회관길 160 별관2층
달서구문화원 사무국

입상작 발표

- ▶ 본원 누리집 www.dalseo.or.kr
'공지사항' 2023. 6. 14.(수) 발표(개별 통보 없음)

시상내역

- ▶ **대상** : 1명 (상장 및 상금 100만원) ▶ **금상** : 1명 (상장 및 상금 50만원)
- ▶ **은상** : 2명 (상장 및 상금 각30만원) ▶ **동상** : 3명 (상장 및 상금 각20만원)
- ▶ **가작** : 4명 (상장 및 상금 각10만원)
- ▶ **특선** : 20명 이내 (상장) ▶ **입선** : 50명 이내 (상장)
- * 1인이 여러 작품의 수상자일 경우, 최상위 1작품에 대해서만 입회 자격점수 부여
- * 가작 이상은 10점으로 초대작가회 입회자격 부여, 특선 3점, 입선 1점
- * 전시 및 작품집 수록은 입선작 이상으로 하며, 작품집은 출품자 전원에게 지급

시상 및 전시

- ▶ **시상** : 2023. 8. 11.(금) 오후 6:30
- ▶ **전시** : 2023. 8. 11.(금) 오후 3:00 ~ 8. 17.(목) 오후 5:00
달서갤러리(달서구 문화회관길 160)

기타

- ▶ 전년 이전 '가작' 이상 수상자는 시상에서 제외
- ▶ 가작 이상 입상자 및 2000년 이후 누적 입회점수 10점 이상 자는 '달서구문화원 초대작가회' 입회자격 부여
- ▶ 초대작가회 회원은 한국케이블TV푸른방송(주) 객원기자 자격 부여 (객원기자증 발급, 자격상실 시 반납)
- ▶ 가작 이상 입상작은 반환하지 않으며, 달서구문화원의 전시 및 문화 홍보용으로 활용
- ▶ 출품자 전원에게 대한 작품집 증정과 특선 이하 작품 반환은 문화원 사무국에서 하되, 우편으로 받고자 하는 자는 전시 종료 후 1개월 이내 문화원에 연락하여 우편택배요금 본인 부담으로 수령 가능
- ▶ 전시 종료 후 9월 18일까지 미 증정된 작품집과 반환 신청이 없는 특선 이하 작품은 문화원 규정에 따라 처분

문의

- ▶ 대구광역시달서구문화원 <TEL: 053-554-4800>

제17회 전국문화사진초대작가전

전시기간

2023. 8. 11.(금) 오후 3:00 ~
2023. 8. 17.(목) 오후 5:00

전시장소

달서갤러리(달서구 문화회관길 160)

전시작품

달서구문화원 전국문화사진 초대작가회
회원 사진작품

개막식

2023. 8. 11.(금) 오후 6:30, 전시장

■ **주최** : 달서구문화원
DalseoguCulture

■ **후원** : 대구광역시 달서구

대구광역시 달서구의회
DALSEO DISTRICT COUNCIL

CS 푸른방송
GREEN CABLE TELEVISION STATION

푸른신문

한국문화원연합회
The Federation of Korean Cultural Center

<본 공모전은 시비 및 구비를 지원받아 개최합니다.>



‘제7기 달서 SNS기자단’ 발대식

달서구는 지난 12일(수) 달서구의 다양하고 생생한 소식을 전달할 ‘제7기 희망 달서 SNS기자단’ 발대식을 개최했다.

이번 제7기 희망 달서 SNS기자단은 블로그, 페이스북, 인스타그램, 유튜브 기자단 22명으로 구성됐으며, 내년 3월 말까지 달서구의 주요 정책과 관공 명소, 맛집, 축제, 행사 등을 직접 취재해 달서구 공식 SNS와 개인 SNS 채널

을 통해 홍보할 예정이다.

이날 발대식은 위촉장 수여식과 함께 SNS 홍보활동 가이드라인에 대한 교육 그리고 대구 최초 그린시티에 선정된 녹색 힐링 도시 달서와 희망 달서 SNS 기자단이 함께 푸르게 성장한다는 의미를 담은 달서 상징물 미디어 퍼포먼스도 펼쳤다.

행사에 참석한 이태훈 구청장은 “올해 선발된 제7기 희망 달서 SNS 기자단이 남다

른 열정과 뛰어난 감각으로 구의 중요 정책과 지역의 색다른 매력을 널리 알려주길 기대한다.”고 말했다.

한편 달서구는 블로그, 페이스북, 인스타그램, 트위터 등 다양한 공식 SNS 채널을 운영 중이며, 구민을 비롯한 네티즌들에게 주요정책은 물론 볼거리와 즐길 거리, 먹거리 등의 정보를 제공하며 주민과 활발하게 소통하고 있다.

전재경 객원기자



대구상원고, 개교 100주년 기념식

‘찬란했던 대상 100년, 영원히 비상하는 상원’이라는 주제로 대구상원고등학교 개교 100주년 기념행사가 지난 16일(일) 개최됐다. 개교 100주년, 그리고 제44회 대상의 날 기념행사가 박대병 총동창회장을 비롯해 2,000여 명의 동문과 재학생들이 참여한 가운데 성대하게 치러졌다.

전재경 객원기자

‘생태계교란 야생생물 퇴치행사’ 참가자 모집

달서구(구청장 이태훈)는 5월 도원지 내의 건강한 수생태계를 조성하기 위해 주민과 함께하는 생태계교란 야생생물 퇴치행사에 참여할 참가자를 모집한다.

환경부에서는 생태계 교란 야생생물로 배스, 블루길, 붉은귀거북, 가시박 등을 포함하여 37종을 지정하고 있다.

달서구는 매년 배스, 블루길의 산란기 이전인 5월 초에 도원지에서 (사)야생생물관리협회 대구경북지부 및 달서지회와 함께 생태계교란 야생생물 퇴치행사를 추진하고 있다.



2022년 달서구 도원지 생태계 교란 야생생물 퇴치행사

생태계교란 어종을 수중 잡수부가 포획하던 방식에서 올해는 생태계 보전에 대한 공감대 형성을 위해 주민이 참여하는 낚시포획도 시범 추진한다. 주민 참여 낚시포획은 5월 2일(화) 오전 9시~오후 4

시까지 도원지 내 낚시허용 일부구역에서 진행할 예정이며, 인조미끼를 이용하는 루어낚시만 허용된다. 참여방법은 달서구청 홈페이지를 통해 4월 24일(월)까지 선착순 50명 접수할 예정이다.

달서구 취업노크 대구서부고용센터

■ 관리 · 사무직

사업체명	모집직종	학력	임금
명성메디칼 053-558-8272	사무 보조원(일반사업체)	무관	월 20.5만 원 (상여 50%)
(주)삼우무역 053-583-8252	생산 · 품질 사무원 및 관리원 (화학 · 섬유 · 의료)	고졸 이상	월 230만 원 이상 (상여 200%)
(주)디에프씨 053-586-2200	경리 사무원(일반사업체)	대졸 (2~4년)	월 220만 원 이상 (상여 100%)
주식회사 에피테크니컬그룹 053-761-0412	경리 사무원(건설)	무관	월 250~300만 원
대산건설(주) 053-632-2390	회계 사무원(일반사업체)	대졸 (2~4년)	연 3,000만 원 이상
계명문화대학 053-589-7696	총무 및 일반 사무원	대졸 (2~4년)	월 220~230만 원

■ 기술 기능직

사업체명	모집직종	학력	임금
주식회사 뉴대한 053-591-6667	금속가공 검사원	무관	시급 9,620원 이상
(주)씨스코 053-588-3066	금속가공 기계 조작원	무관	시급 12,000원 이상
BM TECH 010-9460-7156	금속절곡기 조작원 (벤딩기 조작원)	무관	월 225~300만 원
우영테크 053-583-8915	금속절곡기 조작원 (벤딩기 조작원)	무관	시급 9,620원 이상
(주)동현정밀 053-581-7211	CNC 선반 조작원 (NC 선반 조작원)	무관	시급 9,620원 이상
(주)대성리사이클링 053-341-9886	기계 · 금속 분야 단순 종사원	무관	월 240만 원 이상 (상여 50%)

■ 단순생산직

사업체명	모집직종	학력	임금
덕흥산업 053-583-5270	제조 단순 종사원	무관	월 260~300만 원 (상여 100%)
(주)탑캐스터 053-587-7673	제조 단순 종사원	무관	시급 9,620원 이상
(주)대강아름 053-582-7655	제조 단순 종사원	무관	연 3,400만 원 이상
민성산업 053-351-7977	제조 단순 종사원	무관	시급 9,620원 이상
주식회사 늘포장 053-524-4143	섬유 · 의복 분야 단순 종사원	무관	시급 9,620원 이상
(주)동광명품도어 053-557-5555	건설 · 채굴 단순 종사원	고졸 이상	연 3,600만 원 이상

■ 영업(판매), 운전배송직

사업체명	모집직종	학력	임금
한울상사 053-721-6016	배송 · 납품 운전원 (납품영업 포함)	고졸 이상	연 3,000~3,200만 원
(주)현대산업 053-381-2335	배송 · 납품 운전원 (납품영업 포함)	고졸 이상	연 3,000~3,500만 원
(주)배관제일 070-4282-0158	배송 · 납품 운전원 (납품영업 포함)	고졸 이상	연 3,000만 원 이상
이맥스종합물류 053-573-2228	영업 기획 · 관리 · 지원 사무원	대졸 (2~4년)	연 2,700~3,200만 원
대박마트 서문점 053-561-6688	배송 · 납품 운전원 (납품영업 포함)	무관	월 260만 원 이상
(주)창진엔앤디 053-592-1701	일반 영업원	무관	월 250만 원 이상

* 문의: 대구서부고용센터 053)605-6503 www.work.go.kr/daeguseobu

도원지는 이번 생태계교란 야생생물 퇴치 행사시에만 낚시가 허용되며 평시에는 낚시 금지구역이므로 이용객의 각별한 주의가 필요하다.

이태훈 달서구청장은 “생태

계교란 어종 포획행사를 주민이 함께 참여해 생태계교란종의 위해성을 인식하고, 환경보전에 기여할 수 있는 뜻깊은 시간이 되었으면 한다”고 말했다. <자료제공:달서구청>



달서구 체육회 민선2기 임원 인준서 수여식

달서구 체육회가 민선 2기 임원 인준서 수여식을 지난 11일(화) 달서구청 4층 회의실에서 개최했다. 윤영호 달서구체육회 회장을 비롯해 이사, 감사 등 40여 명의 임원진이 참석했다. 전재경 객원기자



남부교육지원청, 학부모 마음 챙김 프로그램 '화병 꽃꽂이'

남부교육지원청이 지난 10일(월) 남구 경상유치원에서 20여 명의 학부모를 대상으로 마음챙김 프로그램 중 하나인 '화병 꽃꽂이 수업'을 진행했다. 학부모 마음챙김 프로그램은 그동안 코로나19로 인해 발생한 학부모들의 불안, 우울과 같은 심리정서를 회복하고, 이를 통한 가정의 교육적 기능 회복 및 강화에 중점을 둔 심리 치료형 프로그램이다. 전재경 객원기자



달서구, 화물차 밤샘주차 불편 해소 위한 구민간담회 개최

달서구(구청장 이태훈)는 지난 12일(수) 성서산업단지관리공단에서 성서산단관계자와 함께 화물차 차고지 조성 등 주차불편 해소를 위한 간담회를 가졌다. 이날 간담회는 화물차 불법 밤샘주차로 인한 불편사항이 심각해지고 있는 가운데, 성서산업단지 주변 주민들과 학부모 등의 의견을 수렴해 다양한 해소방안을 논의했다. 김혜연 객원기자



달서구, 미소친절 대구 FOR YOU 운동 캠페인

달서구(구청장 이태훈)는 지난 13일(목) 본리네거리에서 '미소친절 대구 포유운동 시민추진단 달서구 지회'와 함께 미소친절 대구 포유운동 홍보캠페인을 실시했다. 이날 캠페인은 출근길 시민들을 대상으로 '내가 먼저 인사하기', '서로 배려하기' 등 시민들이 함께 참여할 수 있는 미소친절 실천과제를 홍보했다.



전국배달라이더협회 대구지회-삼일병원, 업무협약 전국배달라이더협회 대구지회와 삼일병원이 지난 12일(수) 삼일병원 10층 세미나실에서 업무협약식을 가졌다. 이영학 전국배달라이더협회 대구지회장과 김지건 삼일병원장은 라이더 협회 회원 및 그 가족에 대한 의료비 할인과 진료비 혜택 그리고 장례식장 이용 시 감면 혜택을 내용으로 업무협약을 체결했다. 전재경 객원기자



계명대 동산도서관

서울대 규장각한국학연구원과 학술교류 협약

계명대 동산도서관(관장 이종한)과 서울대 규장각한국학연구원(원장 이창숙)이 지난 12일(수) 소장 자료에 관한 학술교류 활동 강화를 위한 업무협약을 체결했다.



달서구, 사회적경제 기업의 자생력 강화 사회적경제 기업 참여 '드림마켓'

달서구(구청장 이태훈)는 지난 12일(수) 구청1층 로비에서 7개 사회적경제 기업이 참여하는 드림마켓을 열었다. 이날 행사는 지역의 7개 사회적경제 기업이 참여해 단팥빵, 업사이클 가방 파우치 세트, 로컬 농산물 등을 판매해 총매출 348만 원을 달성했다. 김혜연 객원기자



달서구, 와룡산 자락길 걷기 대회 개최

달서구(구청장 이태훈)는 지난 16일(일) 오후 와룡산 자락길 개통 기념 달서구민 걷기대회를 와룡산 자락길 일원에서 성공적으로 개최했다. 달서구 체육회의 주관으로 개최한 이번 대회는 성서 이곡 체육공원에서 시작해 선원 출렁다리와 어린이숲속 놀이터를 거쳐 돌아오는 5.5km의 코스로 진행됐다.

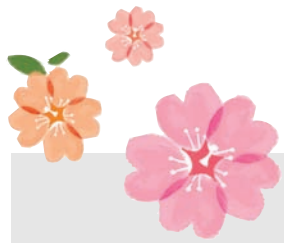

칭찬하고 응원해요

칭찬은 고래도 춤추게 합니다. 칭찬은 생활의 활력소요, 이웃에 대한 사랑입니다.
푸른신문은 이웃에 대한 사랑을 실천하고 아름다운 사회를 조성하며 지역사회에 활력을 불어넣기 위해 '칭찬 릴레이' 코너를 마련합니다. <편집자주>

푸른신문에서는
주민여러분의 따뜻한 칭찬과 응원, 미담사례를
접수 받고 있습니다.

푸른신문 '칭찬하고 응원해요'란에 들어갈
가족 또는 우리 이웃들에 대한
힘이 되는 메시지와 사진을 함께 보내 주시면
예쁘게 편집해서 실어드립니다.

주민 여러분의 많은 관심과 참여 바랍니다.

온 세상이 칭찬과 격려로 넘쳐나는
그 날까지 푸른신문의
'칭찬하고 응원해요'는
계속됩니다.



*접수는 이메일 pr5726000@naver.com로 보내주세요.

항상 든든한 버팀목이 되어 주시는 시아버님을 칭찬하고 응원합니다.



항상 건강하게 저희 곁에서
든든한 버팀목이 되어 주시는
아버님께 감사드립니다.

요새 퇴근 없는 육아로 몸과
마음이 지쳐가고 있는데, 그 모
습이 마음 쓰이셨는지 자식보다
며느리가 더 낫다며 칭찬을 들
으니 육아 스트레스가 싹~ 없어
졌어요. 역시 며느리 사랑은 시
아버지인 것 같습니다.

항상 든든한 버팀목이 되어
주시는 아버님~ 감사합니다^^

<칭찬하는 사람:김정은>

2023 찾아가는 여성 일자리 굿잡 버스 & 카페 운영

2023년 찾아가는 여성 일자
리 굿잡 버스&카페가 우즈베
이커리 성서점에서 진행됐다.
달서여성새로일하기 센터
가 주관하고 8개 기업체가 참
여한 이날 행사는 취업을 희
망하는 여성들을 위해 취업상
담과 현장면접을 통해 경력단
절 여성 등 여성들의 구직활

동을 지원하고자 마련됐다.
특히, 개개인의 경력, 연령,
경력단절 기간 등을 고려한
1:1 맞춤형 취업상담과 구
인·구직 정보, 직업훈련과정
안내 등 다양한 취업지원 서
비스도 함께 제공했으며, 부
대행사로 인생네컷, MBTI 성
격검사, 심리검사 등도 무료

로 진행했다.
대구시 관계자는 "지역의 많
은 여성들이 굿잡버스를 통해
원하는 일자리에 취업하고,
기업은 원하는 여성인재를 구
인할 수 있는 좋은 기회가 되
기를 바란다"고 밝혔다.
현편 대구시는 현장 방문이
어려운 여성들은 대구시 각



지역별 센터로 문의하면 경
력, 연령, 희망직종 등을 고려
한 맞춤형 직업 상담과 취업

연계는 물론 취업 후 사후관
리 서비스도 함께 받을 수 있
다.
전재경 객원기자

푸른방송과 푸른신문이 지역민들과 함께 하겠습니다.



우리 지역 달서구 달성군의 **중소상인들에게 힘이 되고자**
기획기사를 **무료**로 연속 게재하고 있습니다.

기획기사를 통해 가게 **홍보의 기회**를 제공하고 있으며,
지역민들에게는 다시 일어설 수 있는 **희망의 메시지**를 전달하고 있습니다.
급변하는 사회환경에 유연히 대처할 수 있도록 지속적인 **홍보의 장**을 마련하고 있으니
지역민 여러분의 많은 참여와 관심 바랍니다.

홍보가 필요하신 분은 연락 주십시오. 푸른방송 551-2000, 푸른신문 572-6000



달성지역자활센터 에코워싱 신규사업단 개소

달성군(군수 최재훈)은 저소득층의 안정적인 일자리 창출과 환경보호를 위해 달성지역자활센터 에코워싱사업단을 개소하고 근로의욕과 자활의지를 높여 참여자들의 시장진입을 유도하는 사업을 시작했다. 달성지역자활센터 신규사업단을 통해 저소득층에게 자립, 자활을 위한 통합 복지서비스를 제공하고 있고, 현재 18개 자활근로사업단을 운영하며 약 200여 명이 참여하고 있다. <자료제공:달성군청>



달성군 '내 고장 영웅찾기' 캠페인

달성군(군수 최재훈)은 지난 12일(수) '내 고장 영웅찾기' 캠페인 동참을 위한 간담회를 열었다. '내 고장 영웅 찾기'는 국방부 '6·25전쟁 무공훈장 찾아주기 사업'의 하나로, 전쟁 당시 훈장 수여가 결정됐으나 실물 훈장을 받지 못한 수훈자와 유가족을 찾아 훈장을 수여하는 캠페인이다. 김혜연 객원기자



옥포읍 지역사회보장협의체, 든든 안전바 설치 사업 실시

옥포읍 지역사회보장협의체(공공위원장 배경옥, 민간위원장 최태영)가 안전 취약계층의 낙상사고를 예방하고 신체 안전성 향상과 거동의 편의성을 높이려 안전바 설치사업을 실시했다.



달성군의회, 성희롱·성폭력·성매매·가정폭력 예방교육 실시

달성군의회(의장 서도원)는 지난 13일(목) 의회 회의실에서 의원 및 사무국 직원들을 대상으로 양성평등 의식 개선을 위한 '성희롱·성폭력·성매매·가정폭력 예방교육'을 실시했다. <자료제공:달성군의회>



달성군 '취약계층 주거환경개선사업' 업무협약
달성군(군수 최재훈)과 ㈜해비치(대표이사 서효림)는 지난 12일(수) 군수 접견실에서 '취약계층 주거환경개선사업'을 위한 업무협약을 체결했다.



달성군, 3대 문화권 미디어아트 공모사업 선정

달성군은 지난 11일 문화체육관광부와 대구문화예술진흥원이 주관한 3대 문화권 관광진흥사업 공모에 최종 선정돼 국비 8억 5,000만 원을 확보했다. 이번 공모에서 선정된 달성군의 '오딧세이 미디어아트 조성사업'은 3대 문화권 자원의 원형과 정보통신 기술이 융합한 3D 실감형 콘텐츠 미디어아트 전시 사업이다. 김혜연 객원기자



달성군, 찾아가는 이동종합복지서비스 실시

달성군(군수 최재훈)은 지난 11일(화) 구지면 가천리 마을회관에서 찾아가는 이동종합복지서비스를 실시했다. 이날 이동종합복지서비스는 교통취약 지역 주민들을 위한 달성군의 복지정책 사업의 일환으로 주거청결 봉사를 비롯해 이불빨래, 미용, 발마사지, 민요공연 서비스와 어르신들의 건강 체크 서비스까지 함께 진행했다. 김혜연 객원기자



2023년 상반기 달성군청소년복지심의위원회

달성군(군수 최재훈)은 지난 12일(수) 군청 상향실에서 위원 9명이 참석한 가운데 2023년 상반기 청소년복지심의위원회를 개최했다. 이번 회의에서는 저소득 위기 청소년들에게 생활비 등을 지원하는 사업인 '위기청소년을 위한 특별지원 사업' 대상자를 선정했으며 신청자 38명 중 기준에 적합한 18명을 선정해 8개월간 1인당 매월 30만 2,000원, 총 240만 원을 지급하기로 결정했다.

여성이 행복한 달성! ‘2023년 달성여성대학’ 개강식

달성군(군수 최재훈)은 지난 13일(목) 달성군여성문화복지센터 강당에서 ‘2023년 달성여성대학’ 개강식을 개최했다.

이날 개강식에는 최재훈 달성군수와 김정화 달성군시설관리공단 이사장, 강성환 달성복지재단 이사장, 기관 단체장, 여성대학 학생 등 500여명이 참석해 강당 1층과 2층이 가득 메웠다.

이번 달성여성대학은 여성의 올바른 의식변화와 가정 및 지역사회 발전에 이바지할 수 있는 여성 지도자 양성을 위한 과정으로 진행했다.

이날 개강식과 함께 10월 26일(목)까지 총 7개월 과정으

로, 교양과 문화, 예술, 건강 등 다양한 분야의 유명 강사를 초빙해 화원교육관에서는 매주 목요일, 현풍교육관에서는 화요일에 강의를 한다.

최재훈 군수는 인사말에서 “여성의 역량 강화와 자기 계발을 통해 달성군의 변화 발전을 앞당기는 여성 리더가

되어주길 기대한다”고 말했다.

입학생을 대표해 김진숙(화원읍) 씨는 “학생으로서 교육 과정을 준수하며 자기 삶의 당당한 주체가 되는 여성 리더로서 학습에 열정적으로 임하겠다”고 선서했다.

유진상 객원기자



사진제공:달성군청



달성군 ‘민방위 집합교육’ 4년 만에 실시

달성군(군수 최재훈)은 코로나19 이후 매년 사이버교육으로 진행해오던 민방위 교육을 4년 만에 대면 집합교육으로 정상 추진한다. 올해 민방위 교육대상은 만 20(2003년생)~40세(1983년생)까지이며, 그중 집합교육 대상은 편성 1~2년차 대원이다.

민방위 집합교육은 4월 17일(월)~29일(토)까지 달성군청 민방위교육장(4. 17.~24./29.)과 다사읍 행정복지센터(4. 25.~27.), 가창면 행정복지센터(4. 28.)에서 4시간 동안 하루 두 차례 진행되며, 세부 교육일정은 달성군 홈페이지 또는 국민재난안전포털에서 확인할 수 있다.

달성군은 직장 및 생계 등의 사유로 평일 주간 교육 참석이 어려운 민방위 대원들을 위해 4월 20일(목)에는 야간교육(18:30~22:30)을, 29일(토)에는 주말교육(09:00~12:00)을 실시해 교육편의성 증대를 높였다.

또한, 편성 3년차 이상 민방위 대원의 민방위 사이버교육은 오는 6월 30일까지 진행되며, 포털 사이트에 ‘민방위 사이버교육’을 검색하거나 사이버교육 사이트(<http://kcmes.or.kr>)에 접속해 수강할 수 있다.

〈자료제공:달성군청〉



‘달성군 다사읍’ 첫 모내기 시작

달성군 다사읍 문양리의 이상태(56) 씨 논에서 지난 16일(일)부터 첫 모내기 작업이 이뤄지면서 본격적인 영농철의 시작을 알렸다.

〈자료제공:달성군청〉



대구강서소방서, 화재취약대상 현장안전지도

대구강서소방서 이용수 서장은 지난 11일(화) AW호텔(달서구 성서로 413)을 방문해 화재예방을 위한 화재취약대상 현장 안전 지도를 실시했다.

〈자료제공:대구강서소방서〉

비영리민간단체 한국다문화재단
Korea Multicultural Volunteer Association

2023 YEARS

제7회 한국다문화재단

사랑 나눔 베트남 난치병 어린이 후원 3x3농구대회 및 K-POP 문화교류행사

어린이 무료 치료 사업 후원 및 지역 경제살리기 운동

일시: 4월 28일 10:00~21:00~30일 10:00~21:00 (3일간)
장소: 대구 성서 아울렛 근린공원 [대구 달서구 호림동 13-11]
주최: 한국다문화재단중앙회
주관: 엔젤스 시민농구단, 성서 아울렛타운 상점가
후원: 대구달서구청, 대구 달서구 도시재생지원센터, 성서아울렛상가연합, (주)KVECC, 부산PEC, 몰텐, 아잇스포즈, 어썬스포즈 등

MC 케그맨 김형진 MC 이서영

연예인초청 축하공연

5인조 걸그룹 해시태그

연예인 농구단 및 대구 한국가스공사 폐가수스 원.진 프로 국대 초청경기 및 축하공연

주요행사

1. 한국다문화재단배 3x3 농구대회 / 연예인 농구단 초청경기
2. 가수, 댄스, 성악, 태권도, EDM 디제잉 합창파티 등 다양한 축하공연
3. 다문화음식축제 (몽골, 베트남, 스리랑카, 우즈베키스탄, 중국, 캄보디아) 등
4. 프리마켓
5. 제1회 성서 아울렛 대명유수지 맹공이를 찾아라 초. 중. 고 미술대회 (문의: 한국다문화재단 010-4025-4988(문자주세요))

■ 난치병 어린이 돕기 연예인 초청 3x3 아시아 농구대회

■ 가수팀, 댄스팀, 성악, 패션쇼, 태권도, EDM 디제잉 합창파티등 축하공연

행사 문의처 m. 010-4520-4792 / 010-5579-6066 t. 053-710-3877

후원: 대구 한국가스공사 폐가수스, 육군3사관학교, (주)영동요트, (주)뉴원관광여행사, 태원전자, 산전산후운동센터, 리고러, 씨브웨이 상산점, 고령상산초, 대구 한국일보, (주)비엔제약, 신세계경호, 고향꽃물품, 25사단217대대3대, 강경보디아크오리베, (주)피아미디그림, 통근남자막장, 커피셀러 경북대점, (주)한스텍, 닥터뿔 발가락알, 리멤버라이프 상조, (주)MIK, 한아름봉사단 등



푸른방송 채널안내

053-551-2000 / www.gcs.co.kr

2023. 01. 10. 기준

HD국민형방송

번호	채널명	장르
1-1	푸른방송	지역채널
2-1	EBS플러스1	교육
3-1	EBS플러스2	교육
5-1	tvN	오락
6-1	EBS	지상파
6-2	EBS2	지상파
7-1	KBS2	지상파
8-1	CJ온스타일	홈쇼핑
9-1	KBS1	지상파
10-1	롯데홈쇼핑	홈쇼핑
11-1	MBC	지상파
12-1	GS SHOP	홈쇼핑
13-1	TBC/SBS	지상파
14-1	NS홈쇼핑	홈쇼핑
15-1	현대홈쇼핑	홈쇼핑
16-1	홈쇼핑	홈쇼핑
17-1	JTBC	종편
18-1	채널A	종편
19-1	TV조선	종편
20-1	MBN	종편
21-1	공영쇼핑	홈쇼핑
22-1	SBS Biz	경제
22-2	SK stoa	홈쇼핑
23-1	연합뉴스TV	보도

번호	채널명	장르
24-1	YTN	보도
25-1	한국경제TV	경제
25-2	W쇼핑	홈쇼핑
26-1	MBC에브리원	오락
26-2	MBC ON	오락
26-3	KT알파 쇼핑	홈쇼핑
27-1	Mnet	음악
27-2	채널다이하	오락
28-1	iHQ	오락
28-2	쇼핑엔티	홈쇼핑
29-1	tvN SHOW	오락
30-1	스크린	영화
30-2	인디필름	영화
31-1	OCN	영화
31-2	CJ온스타일 플러스	홈쇼핑
32-1	OCN무비즈	영화
32-2	Mplex	영화
32-3	더무비	영화
33-1	CNTV	드라마
34-1	K Star	오락
35-1	하이라이트TV	오락
36-1	JTBC2	오락
36-2	JTBC4	여성
37-1	CMCTV	오락

번호	채널명	장르
37-2	채널이엠	시니어
38-1	KBS JOY	오락
39-1	디원	드라마
39-2	Fun TV	오락
40-1	SBS플러스	드라마
41-1	iHQ drama	드라마
42-1	KBS드라마	드라마
43-1	MBC드라마넷	드라마
44-1	JTBC골프	스포츠
45-1	SBS스포츠	스포츠
45-2	SBS골프	스포츠
46-1	KBSN Sports	스포츠
46-2	SPOTV	스포츠
47-1	MBC스포츠+	스포츠
48-1	스카이스포츠	스포츠
49-1	FTV	취미
50-1	투니버스	키즈/만화
51-1	JETI재능TV	키즈/만화
52-1	챔프	키즈/만화
52-2	애니맥스	키즈/만화
53-1	애니박스	키즈/만화
54-1	tvN DRAMA	여성
54-2	OGN	게임
55-1	리얼TV	오락

번호	채널명	장르
56-1	채널차이나	해외드라마
57-1	내셔널지오그래픽	다큐
58-1	SBS funE	오락
59-1	tvN Sports	스포츠
60-1	EDGE TV	오락
61-1	KBS Story	여성
62-1	tvN STORY	여성
63-1	아이넷	음악
64-1	이벤트TV	음악
65-1	GTV	여성
65-2	SBS M	음악
66-1	OCN무비즈2	영화
67-1	MBC M	음악
68-1	상생방송	종교
69-1	BTN불교TV	종교
70-1	가톨릭평화방송	종교
71-1	CTS기독교TV	종교
71-2	CBS	종교
72-1	한국직업방송	정보
73-1	복지TV	정보
74-1	사이언스TV	정보
95-1	OUN	교육
96-1	국회방송	공공
97-1	KTV	공공

디지털케이블방송

E 이코노미(119) B 베이직(192) P 프리미엄(207) 유료 유료채널(10) U UHD전용채널(2)

상품 번호	채널명	장르
E 0	홈초이스	가이드
E 1	푸른방송	지역채널
E 2	EBS2	지상파
B 3	MBC에브리원	오락
E 4	쇼핑엔티	홈쇼핑
E 5	TBC/SBS	지상파
E 6	GS SHOP	홈쇼핑
E 7	KBS2	지상파
E 8	CJ온스타일	홈쇼핑
E 9	KBS1	지상파
E 10	롯데홈쇼핑	홈쇼핑
E 11	MBC	지상파
E 12	NS홈쇼핑	홈쇼핑
E 13	현대홈쇼핑	홈쇼핑
E 14	JTBC	종편
E 15	EBS	지상파
E 16	MBN	종편
E 17	홈쇼핑	홈쇼핑
E 18	채널A	종편
E 19	TV조선	종편
E 20	tvN	오락
E 21	공영쇼핑	홈쇼핑
E 22	신세계쇼핑	홈쇼핑
E 23	연합뉴스TV	보도
E 24	YTN	보도
E 25	OCN	영화
E 26	tvN SHOW	오락
E 27	Mnet	음악
E 28	iHQ drama	드라마
E 29	E채널	오락
E 30	OCN무비즈	영화
유료 31	캐치온1	영화
E 32	OCN무비즈2	영화
E 33	tvN DRAMA	여성
E 34	스크린	영화
E 35	tvN STORY	여성
B 36	AXN	영화
B 37	Mplex	영화
E 38	현대홈쇼핑플러스샵	홈쇼핑
E 39	SBS플러스	드라마
E 40	KT알파 쇼핑	홈쇼핑
E 41	KBS드라마	드라마
E 42	W쇼핑	홈쇼핑
E 43	MBC드라마넷	드라마

상품 번호	채널명	장르
B 44	JTBC2	오락
E 45	SK stoa	홈쇼핑
B 46	드라마큐브	드라마
E 47	NS Shop+	홈쇼핑
E 48	채널와이드	오락
E 49	tvN Sports	스포츠
B 50	JTBC4	여성
E 51	CNTV	드라마
E 52	ENA DRAMA	드라마
B 53	디원	드라마
B 54	TV조선2	정보
B 55	채널A플러스	정보
B 56	MBN플러스	정보
B 57	CMCTV	오락
B 58	하이라이트TV	오락
B 59	ENA	드라마
B 60	KBS JOY	오락
B 61	씨네프	영화
B 62	SBS funE	오락
E 63	K Star	오락
B 64	Fun TV	오락
B 65	GTV	여성
E 66	리얼TV	오락
E 67	OBS W	정보
E 68	EDGE TV	오락
B 69	KBS Story	여성
E 70	ENA STORY	여성
B 71	ENA PLAY	오락
E 72	패션앤	여성
E 73	MBC ON	오락
E 74	ONT	오락
E 75	ONCE	오락
E 76	TLC여행레저채널	취미
유료 77	캐치온2	영화
B 78	SBS FIL	오락
B 80	SBS Biz	경제
E 81	MTN	경제
B 82	매일경제TV	경제
B 83	토마토증권통	경제
E 84	한국경제TV	경제
B 86	채널숨	취미
B 87	인디필름	영화
E 88	월드클래식무비	영화
B 89	더무비	영화

상품 번호	채널명	장르
B 90	다큐원	다큐
B 91	OLIFE	취미
B 93	채널 뷰	오락
B 94	채널나우	오락
E 95	채널유	드라마
B 96	채널이엠	오락
E 97	청춘시대TV	가이드
E 98	채널액션	영화
E 99	뉴트로TV	시니어
B 100	아이넷라이프	시니어
B 101	티브이조선3	오락
유료 103	플레이보이TV	성인
유료 104	허니TV	성인
유료 105	미드나잇	성인
유료 106	비키	성인
유료 107	디자이너TV	성인
B 108	iHQ show	오락
B 109	SBS M	음악
E 110	MBC M	음악
E 111	아이넷	음악
E 112	이벤트TV	음악
E 113	GMTV	음악
E 114	KTV	공공
B 115	바독TV	취미
B 116	K바독	취미
B 117	FTV	취미
B 118	Fishing TV	취미
P 119	빌리어즈TV	취미
E 121	채널차이나	해외드라마
E 122	중화TV	해외드라마
B 123	채널J	해외드라마
E 124	채널칭	해외드라마
E 125	텔레노벨라	해외드라마
B 126	채널W	해외드라마
B 127	HQ+	해외드라마
P 128	디스커버리	오락
B 129	샌드박스 플러스	오락
B 130	히스토리	오락
B 131	실버아이	오락
P 132	한경Arte TV	시니어
P 133	MX	교양
B 134	iHQ	오락
P 135	EtN연예	오락
E 136	채널에버	오락

상품 번호	채널명	장르
E 137	TV아시아플러스	오락
B 138	Ent.TV	오락
E 139	OGN	게임
E 140	STATV	스포츠
E 141	SBS스포츠	스포츠
E 142	KBSN Sports	스포츠
E 143	MBC스포츠+	스포츠
B 144	SBS골프	스포츠
B 145	JTBC골프	스포츠
B 146	JTBC GOLF&SPORTS	스포츠
E 147	스카이스포츠	스포츠
B 148	IB Sports	스포츠
E 149	SPOTV	스포츠
E 150	SPOTV 2	스포츠
E 151	SPOTV Golf&Health	스포츠
유료 152	SPOTV ON	스포츠
유료 153	SPOTV ON2	스포츠
E 154	GOLF & PBA	스포츠
E 155	BTN불교TV	종교
E 156	BBS불교방송	종교
E 157	CBS	종교
E 158	CTS기독교TV	종교
P 159	CGN TV	종교
E 160	GOODTV	종교
E 161	가톨릭평화방송	종교
E 162	상생방송	종교
P 163	C Channel	종교
P 167	동아TV	여성
E 168	육아방송	여성
B 169	채널S	오락
E 170	Lifetime	오락
B 171	헬스메디	정보
B 173	보요TV	키즈
B 175	더키즈	키즈
E 176	투니버스	키즈
B 177	애니맥스	키즈
B 178	Baby TV	키즈
B 179	KBS Kids	키즈
E 180	어린이TV	키즈
B 181	애니플러스	키즈
B 182	애니박스	키즈
E 183	JETI재능TV	키즈
E 184	카툰네트워크	키즈
B 185	챔프	키즈

상품 번호	채널명	장르
E 186	부메랑	키즈
E 187	Kizmom	키즈
P 188	대교 노리Q	키즈
유료 190	DOG TV	취미
E 191	브레인TV	취미
B 192	마운틴TV	취미
B 193	생활체육TV	취미
P 194	COOK TV	취미
B 197	넷오와일드	다큐
E 198	내셔널지오그래픽	다큐
U 200	UMAX [UHD]	오락
U 201	UXN [UHD]	오락
E 204	서울경제TV	경제
B 205	이데일리	경제
B 206	팩스경제TV	경제
P 209	YTN2	정보
B 210	소상공인방송	정보
B 211	풀라리스TV	정보
B 212	쿠기건강TV	정보
B 213	TBS TV	정보
P 214	MBC NET	정보
E 215	리빙TV	정보
E 216	메디컬TV [SD]	정보
E 217	복지TV	정보
E 218	사이언스TV	정보
B 219	채널i	정보
E 222	국방TV	정보
E 223	국회방송	정보
P 225	한국직업방송	정보
P 226	한국농업방송	정보
B 227	MGTV	정보
E 230	CNN International	해외채널
E 231	아리랑TV	해외채널
E 232	NHK WORLD PREMIUM	해외채널
E 233	Bloomberg [SD]	해외채널
E 234	CGTN [SD]	해외채널
E 235	CCTV 4 [SD]	해외채널
E 240	EBS플러스1	교육
E 241	EBS플러스2	교육
E 242	EBS잉글리시	교육
E 244	JETI EnglishTV	교육
P 245	위티브이	교육
E 246	OUN	교육

※UHD전용채널은 UHD상품 가입설치 후 시청가능

※채널상품 및 채널번호는 관계법령과 방송사 사정 등에 따라 변경 될 수 있습니다.



Ch.1 프로그램 소개

Channel for you

행복한 달서구 달성군 ▶ 정겨운 우리동네



지역의 다양한 행사나 동아리, 동호회 등의 행사를 제작, 방영하는 프로그램

버스킹 & 시간여행



버스킹으로 떠나는 시간여행 음악과 함께 추억을 선사하는 프로그램

우리 동네 숨은 명소 ▶ 드론타고 하늘산책



우리 동네 구석구석 숨은 명소와 풍경을 드론 촬영기법으로 생동감 있게 담아 소개합니다.

지역채널 뉴스 ▶ ch1 푸른방송 NEWS



지역의 생생한 소식을 신속히 전해드립니다.

▶ 방송시간

매일 ⇨ 00:00 / 03:00 / 06:00 / 08:00 / 12:00 / 16:00 / 19:00

종합편성채널 (종편)

▶ TV조선 토요일 밤 9:10



대한민국 최강! 섀 캐릭터들이 한자리에 모였다. 진보한 시사는 박수받지만 진부한 시사는 외면 받는다. 서로코드가 맞지 않는 강적들이 뭉쳤다. 고품격 저품격 사이의 아슬아슬한 시사쇼!

▶ JTBC 토요일 밤 9:00



인생을 살다보면 마주치게 되는 사소하지만 궁금해 견딜 수 없는 질문들. 그럴 땐!!! '질문하라! 아는 형님이 답할 것이다.' 나이도, 출신도, 성격도, 외모도 전혀 다르지만 그들만의 방식으로 추측하고! 실험하고! 전해주는 '아는 형님'만의 인생 해답!

케이블 채널



▶ tvN 매주(수, 목) 밤 10시 30분

'역사를 잊은 민족에게 미래가 없고 문화재를 잃은 민족에게 과거도 없다!'

베일에 싸인 문화재 도둑 스캅크와 비공식 문화재 환수팀 '카르마'가 뭉쳐, 법이 심판하지 못하는 자들을 상대로 펼쳐는 케이퍼 코믹 액션!

5천년의 찬란한 역사 속, 우수한 문화를 일궈 온 대한민국. 하지만 현재 우리 문화재 18만여 점은 세계 곳곳에서 타향살이를 하고 있다. 그것만 해도 속이 타는데... 일부 '개인'들에 의한 불법 밀거래도 부지기수! 하지만 법적으로 이를 회수할 방법은 없다. 그런데 가만..? 공적으로 못 뺏으면, 사적으로 털어버리면 그만이지 않나? 여기, 사라진 문화재를 되찾기 위한 사람들이 뭉쳤다!

서울지방경찰청 문화재전담팀과 문화재청 특별조사과 공무원. 그들은 베일에 싸인 문화재 전문 도둑 '스캅크'를 극적으로 섬외! 준법정신 제대로 상실한 문화재 강제 환수팀 '카르마'를 창단한다.

푸른방송 최신 영화관(VOD)

▶ 블랙팬서 : 와칸다 포헤버

"와칸다를 지켜라!" 거대한 두 세계의 충돌, 운명을 건 최후의 전투가 시작된다. 국왕이자 '블랙 팬서'인 '티찰라'의 죽음 이후 수많은 강대국으로부터 위협을 받게 된 '와칸다'... 깊은 해저에서 모습을 드러낸 최강의 적 '네이머'와 '탈로칸'의 전사들은 '와칸다'를 향해 무차별 공격을 퍼붓기 시작하는데...



▶ 스위치

하룻밤 사이, 인생이 180도 뒤집어졌다! '박강'은 유일한 친구 '조운'을 붙잡아 거하게 한잔하고 택시를 잡아탄다. 다음날 아침, 낯선 집에서 깨어난 '박강'에게 생전 처음 보는 꼬맹이 둘이 인거오고, 첫사랑 '수현'이 잔소리를 폭격하며 등짝 스매싱을 날리는 것이 아닌가? 게다가 매니저 '조운'이 천만배 우가 되어 그가 있어야 할 톱스타의 자리를 꿰차고 있는데... 이게 무슨 황당한 시추레이션?! '박강'은 불현듯, 지난밤 택시 기사가 무심코 건넨 한마디가 떠오르는데... "만약에 선택을 바꿀 기회가 생긴다면, 어떻게 하시겠어요?"



“고령! 아이 낳고 키우기 좋아예~”

산모 산후조리비 지원 신규사업 실시

아이 낳고 키우기 좋은 환경 조성을 위해 고령군은 경북 도 내에서 두 번째로 ‘산모 산후조리비 지원’을 실시한다.

지원대상은 고령군에 출생신고를 한 신생아의 출생일 기준 6개월 전부터 신청일 현재까지 고령군에 주민등록을 두고 거주하는 산모가 대상이며, 출산 1회당 100만 원 쌍생아의 경우 150만 원을 지급한다.

산후조리비는 23년 1월 1일 이후 출산한 산모부터 소급 적용하며 오는 5월부터 지원금액을 현금으로 지급할 예정이다.



저출산 문제가 심각한 가운데 고령군은 건강한 임신과 출산을 도모하고 출산에 따른 경제적 부담을 줄여 아이 낳기 좋은 환경을 만들기 위해 공공지원을 강화하고 있다.

또한 임신부·영유아 건강교

실 운영, 찾아가는 산부인과 운영, 산모신생아 건강관리지원, 출산장려금 지원, 출생아 건강보험지원, 출산가정 가족사진 지원, 산후조리비 지원 등 임신 준비부터 출산까지 단계별 지원 사업도 추진하고 있다.

찾아가는 안전취약계층 안전교육 실시

고령군은 어린이, 노인, 장애인, 다문화가정 등 신체·언어·위기 대처능력 등의 위험에 자주 노출되는 안전취약계층을 대상으로 찾아가는 안전 교육을 실시한다. 교육은 4~11월 까지 신청을 받되 예산 소진 시 조기에 마감될 수 있으며 신청은 안전취약계층 안전교육 신청서를 작성해 군민안전과로 제출하면 된다.



감자 저온피해 농가 ‘생육개선 영양제’ 긴급 지원

지난 8(토)~9일(일) 새벽 기온이 급강하(최저 영하 2도)하여 고령군의 감자 주산지인 개진면을 비롯한 전 지역에서 냉해 피해를 입었다. 이에 고령군(군수 이남철)은 지난 10일(월) 관내 농협 및 감자재배 농가들과 긴급 피해대책 회의를 갖고 냉해 피해를 입은 감자 재배 농가의 피해를 최소화하기 위해 예비비 3,000만 원을 긴급 투입하여 생육개선 영양제를 지원하기로 했다.



보금자리봉사회 우곡면 ‘어르신 무료급식’ 봉사

고령군 보금자리봉사회(회장 김남순)는 지난 11일(화) 우곡면 도진마을 무릉원에서 관내 어르신 50여 명을 모시고 무료급식봉사를 실시했다.



‘평생학습마을 만들기 사업’ 관계자 워크숍

고령군(군수 이남철)은 지난 12일(수) 오후 2시 대가야문화누리 2층 자활교육장에서 평생교육지도자협의회 각 읍면 지부장 및 평생학습마을 대상 8개소 마을리더(이장님), 마을별 주민, 읍면 담당자 등 30명이 모인 가운데 ‘2023년 평생학습마을 만들기 사업’ 관계자 워크숍을 실시했다.

난타와 함께하는 3050 심뇌혈관질환 예방교실 참여자 모집

고령군보건소는 5월 19일(금)~8월 4일(금)까지 매주 금요일(12주간) 저녁 6시 30분~8시 30분까지 30~50세 지역주민을 대상으로 ‘난타와 함께하는 3050 심뇌혈관질환 예방교실’을 운영한다. 선착순 20명을 대상으로 신청자를 모집 중이다.

청년층은 생업에 종사하고 있어 건강관리에 소홀할 수 있으며, 서구화된 식습관 및 활동량 부족으로 비만 및 고지혈증의 증가 등으로 만성질환에 노출되기 쉽다. 또한, 최근 젊은층의 고혈압 및 당뇨병 등 만성질환 유병률이 증가하고 있으므로 초기에 올바른 건강생활 습관을 형성해 건강을 유



지하는 것이 무엇보다 중요하다. 프로그램 주요 내용으로는 ▲사전(1차), 사후(12차) 혈액검사 및 인바디 검사 ▲(1~12차)난타 수업 12회 ▲(2~11차) 건강증진 교육(심뇌혈관질환, 영양, 금연, 자살예방 등) 10회 ▲모바일 앱 ‘위크온’을 통한 비대면 걷기 ▲네이버 밴드를 활용한 건강자료

제공 등이다. 저녁시간을 활용하는 만큼 프로그램 시 간식(김밥)을 제공하며 다양한 선물이 제공될 예정이다.

신청방법은 전화신청(☎054-950-7969, 7913) 및 방문신청(고령군보건소 3층 건강증진실)이다.

〈자료제공:고령군청〉



복사꽃 피는 도진리 치매보듬마을 ‘청춘사진관’

고령군(군수 이남철)은 지난 14일(금) 복사꽃 피는 도진리에서 치매보듬마을 조성사업의 일환으로 사회적 가족 만들기 ‘청춘 사진관’을 운영했다. ‘청춘 사진관’은 도진리마을 주민을 대상으로 옛날 교복과 소품을 착용하고 사진 촬영을 통해 옛 추억을 회상하며 삶의 활력 증진과 함께 어울려 살아가는 치매보듬마을을 만들고자 운영됐다.

〈자료제공:고령군청〉

2023년 임업직불금, 5월 19일(금)까지 신청하세요

산지 소재 읍·면 행정복지센터 방문 신청

성주군은 5월 19일(금)까지 2023년 임업·산림 공익직접지불금(이하 '임업직불금')을 신청받는다.

임업직불금은 2019년 4월 1일~2022년 9월 30일까지 임야대상 농업경영체(이하 '임업경영체') 등록을 완료한 산지에서 임업에 실제 종사하고 있는 임업인과 농업법인을 대상으로 한다.

임업직불금을 신청하고자 하는 임업인은 사전에 자격요건, 유의사항 등을 충분히 숙지한 후 임업직불금 등록신청서와 관련 서류를 산지 소재지를 관할하는 읍·면 행정복지센터에 제출해야 한다.

특히, 올해는 작년에 한시적으로 유예되었던 사항들도 필수항목이 됨에 따라 다음 사항을 유의해야 하며, 임업경영체 등록사항에 변경이 있을 때는 임업직불금 신청 이전에 남부

지방산림청(안동) 또는 구미국유림관리소로 문의하여 임업경영체 변경 등록을 선행해야 읍·면 행정복지센터를 재차 방문하는 번거로움을 없앨 수 있다.

☞ 2023년 주요 달라지는 사항 ① 전년도 임업직불금 수령자는 영림일지로 90일 이상 종사 증명 필수 ② 임산물생산업 직불금의 경우 연간 120만원 이상 임산물판매 증명 필수 ③ 육림업 직불금의 경우 등록신청 연도의 직전 10년 이내 실적만 인정

임업직불금 신청이 완료(5. 19)되면 자격요건 검증을 통해 지급대상자로 확정(6월)한 후 소득검증과 의무준수사항 이행점검(7~8월)을 하고, 그 결과를 반영해 임업직불금을 지급(10~11월)할 계획이다.

임업직불금 신청과 관련해 자세한 사항은 성주군 홈페이지 및 임업경영체 업무지원포털 '임업-IN' (www.FOCO.GO.KR)에서 공고문, 사업시행



지침서를 통해 확인할 수 있다.

또한, 산림청에서는 임업직불제 안내 전화(☎1588-3249)를 운영하고 있으며, 성주군 산림축산과와 읍·면 행정복지센터로 연락하면 임업직불금과 관련해 상세한 안내를 받을 수 있다.

이병환 성주군수는 "임업직불제

가 작년 처음 시행되어 성주군 해당 임업인 34명에게 임업직불금 7천여 만 원이 지급되었다"라며, "올해는 임업직불금 신청이 작년보다 빨라진 만큼 신청 기간에 유의하여 임업직불금 혜택에서 누락되는 일이 없기를 바란다"고 말했다.

〈자료제공:성주군청〉

성주군 '범씨 온탕소독기' 무상 운영

성주군은 본격적인 벼농사에 앞서 농기계임대사업소 3개소에 범씨 온탕소독기를 5월 중순까지 무상으로 운영한다.

온탕소독은 온탕소독기를 이용해 60℃의 물에 종자를 10분간 담가 소독 후 찬물에 식혀내는 친환경 소독으로 키다리병, 도열병 등 종자전염성 병해충 발병률을 낮추는데 효과적이다.

이때 종자의 기능을 상실하지 않기 위해 범씨는 반드시 마른 종자를 사용해야 하며, 온탕소독 온도

와 시간을 준수해 소독해야 한다.

온탕소독만으로도 종자전염병 방제효과가 높으나 더 효과적인 병해충방제를 위해서는 살균제 및 살충제를 30℃의 물에 48시간 침지소독 한 뒤 싹틔우기를 하는 약제침지소독을 병행하는 것이 효과적이다.

온탕소독 희망농가는 원하는 날짜에 권역별 농기계임대사업소에 전화로(남부 054-930-8077, 서부 8088, 동부 8025) 사전 예약 후 이용할 수 있다.



농업기술센터 김명원 소장은 "고품질 쌀생산의 첫걸음인 종자소독을 철저하게 하여 병해충을 사전에 예방하는 것이 중요하다"고 당부했다. 〈자료제공:성주군청〉



성주군, 맘품(品) 편의점 2개소와 업무 협약
성주군은 청년 자살 예방과 생명존중문화 조성을 위해 지난 10일(월) '맘품(品) 편의점' 2개소(이마트24 성주성박숲점, CU편의점 성주성박숲점)와 업무 협약을 체결했다.



성주군청소년방과후아카데미
'소방안전교육 프로그램' 실시

성주군청소년방과후아카데미는 지난 7일(금) 방과후아카데미 참여학생 15명을 대상으로 성주군문화의집 강당에서 '소방안전교육 프로그램'을 실시했다. 성주군청소년방과후아카데미(☎054-930-6897~8)는 성주군에 거주하고 있는 초등학교 4학년(3학년 10월부터)~6학년까지 참여 가능하며 1개반 정원 30명을 선착순으로 모집하고 있다. 〈자료제공:성주군청〉



성주군 '2023년 청소년 참여기구 발대식 및 정기회의' 개최

성주군은 지난 15일(토) 오전 11시 성주군청소년문화의집 1층 강당에서 청소년 참여기구인 청소년 참여 및 운영위원회 24명이 참석한 가운데 '2023년 참여기구 발대식 및 정기회의'를 개최했다. 청소년 참여·운영위원회는 지역 청소년들의 공개모집과 학교장 추천을 통해 선발된 청소년 위원 24명에게 위촉장을 전달하고, 오리엔테이션과 청소년 참여기구의 역할 및 운영에 대한 소양교육 등과 함께 정기회의를 실시했다.

우리 지역의 소식을 푸른방송 제보에 전해주세요

푸른방송은 지역민과 함께하는 방송입니다.
<푸른방송 제보>를 통해 전하고 싶은 사건/사고/뉴스 등
우리 지역 소식을 전해주세요.



Talk 카카오톡 <푸른방송 제보>

1. 카카오톡 우측 상단에서
푸른방송 제보를 검색하세요!

2. 채널 추가 후 1:1 채팅하기로
24시간 제보 가능!

이메일 : gcs_jebo@gcs.co.kr

전 화 : 053-551-2002 / 053-572-6000

지역사랑 포스터

‘나’ 보다 ‘우리’가 강하다. 서로 **도우며** 힘들수록 **함께해요!**

음식관련

장기 · 화원

클룩농아배섯백숙
"바서준의 제왕~일품농아배섯"

- * 농아배섯오리백숙 ₩55,000
- * 농아배섯닭백숙 ₩50,000
- * 농아배섯곰탕 ₩110,000
- * 농아배섯계탕 ₩12,000

T.635-3434 달성군 화원읍 천내리 235 화원삼거리 역자운 내

기타(타구)지역

카페두드에서
진짜 커피를 만나다

순한맛의 거품이 가득한 커피
카페 두드트 팔공산점

대구시 파계로 596 053.981.1359

리빙

도배 · 장판 시공전문

안광인테리어
010-3099-1684
달서구 본동 970

기타

Q 24시
타이, 아로마 마사지

T.(053)636-5238
달서구 상인서로 20 (4층)
(구. 상인나이트 건너편)

롯데아울렛
이시아폴리스점

945-2302
대구시 동구 봉무동 1545

중고물품 판매합니다.

전집(전래, 명작 등), 인형, 장난감
다수 보유, 가격조절 / 직접방문필!

문의: 010-3424-8523

청소년과 부모님을 위한
재미있고 신나는 #진로코칭북

**두근두근,
꿈과 마주하기**

상당코딩센터 인투커리어 070-4306-1201

감삼동 찌개 집

달서구 당산로41길 120
070-8911-1111

신우애드

광고의 모든 곳

간판 · 현수막 · 명함 · 전단지 · 시트지

010-5545-4454

서구 북비산로72길 18(비산동)

[I I I I]

M T G.

coffee & bakery

대구 달서구 감삼남길 144 1층 엠티지

MODERN
DESIGN &
COZY
COMFORT

스타일리쉬한 인테리어의 약속함

공간과 사람들 건축/인테리어전문
010.2902.3097

대구달서구가족센터 4월 22일(토) 예비부부 교육 운영

달서구(구청장 이태훈)는 4월 22일(토) 오전 11시~오후 4시까지 대구달서구가족센터(관장 원준호)에서 '2023년 예비부부 교육, 우리 함께 같이 가 봄!'을 운영한다.

참가는 달서구가족센터 홈페이지에서 온라인으로 신청하면 되고, 결혼을 준비하고 있거나 생각 중인 커플이라면 누구나 참여가 가능하다. 커플 10쌍을 대상으로 선착순 마감이며, 점심다과를 포함하여 참가비는 5,000원이다.

자세한 사항은 달서구가족센터 홈페이지에서 확인할 수 있다. 기타 궁금한 사항은 달서구가족센터 건강가정지원사업팀(☎053-593-1511)으로 문의하면 된다.

푸른신문은 독자가 만드는 신문입니다.
푸른신문은 모두에게 열린 신문입니다.

코로나로 힘든 시기를 견디고 있는
우리 지역 달서구 · 달성군의
중소상인들에게 힘이 되고자 합니다.

독자 여러분이 기자가 되어
사람 사는 이야기, 우리 사는 이야기를 신문에 실어
보시기 바랍니다.
나의 이야기도 좋고 주변의 이야기도 좋습니다.
원고를 써서 보내주셔도 좋고 제보만 해 주셔도 환영
합니다.
살면서 느끼고 경험하는 이야기를 함께 나누는 가운
데 우리 모두가 행복하고 건강한 사회가 만들어집니다.

독자 여러분의 많은 참여를 기다립니다.

▶보내실 곳

편집국 (053) 572-6000 / E-mail: pr5726000@naver.com
대구시 달서구 달구벌대로 323길 13 3층 (우편번호 42640)

▶보내는 방법

- 형식은 제한 없으나 원고를 써서 보내실 경우 1,000자 내외를 기본으로 합니다.
- 관련 사진 있으면 함께 보내주시고, 연락 전화번호 남겨주시기 바랍니다.
- 신문에 게재되신 분께는 소정의 기념품을 드립니다.

Coffee
bite.

호주식 커피전문점
Coffeebite.

감삼점 070.8911.2222

소도독

대구용산역점

대구광역시 달서구 장기동 811-6
T 053 567 8116 H 010 7647 2526
www.ybksododuk.co.kr

우리동네 구성원, 크고 작은 소식들이 살아 있는 곳!

지역민을 위한 푸른방송 ch1

우리동네 푸른방송 CS 푸른방송
제보 및 가입 A/S **551-2000**

제24회 대구관광기념품·디자인 공모전 ‘우수작품’ 선정

대상 임혜진·송수진 공동작품_대구를 담은 스카프
4월 23일(일)까지 대구문화예술회관 제12전시실 전시

대구광역시와 대구경북공예협동조합은 ‘제24회 대구관광기념품·디자인 공모전’을 개최해 입상작 43개 작품을 선정하고, 전시회도 개최한다.

이번 공모전에는 4월 10일(월)~12일(수)간 총 81점(기념품 59, 디자인 22)이 접수됐고, 4월 14일(금) 각 분야 전문가로 구성된 심사위원회에서 대상 1, 금상 1, 은상 2, 동상 3, 장려상 5, 입선 31명으로 총 43개작품을 선정했다.

입상 내역은 대구광역시 및 대구경북공예협동조합 누리

집홈페이지를 통해 공지한다.

대상(大賞)은 ‘대구를 담은 스카프’ (임혜진·송수진 공동작)가 선정됐다. 이 작품은 수성못과 김광석길 등 대구의 아름다운 관광지의 모습이 은은한 파스텔 컬러로 스카프에 담겨, 국내외 관광객이 대구를 추억하게 하는 뜻깊은 기념품이다.

금상(金賞)은 은과 황동을 사용하여 포크에 관광명소를 조각 및 가공하여 정교성과 품질을 높이고, 세련미를 살려 선물용으로도 손색이 없는 ‘대구로 가다, 대구를 보다(포크)’ (김영환 작)가 선정됐다.

이외에, 은상은 ‘DAEGU를 담다’ (이은경 작)와 ‘마그넷 치맥병’ (이정화 작)이 선정되었고, 동상은 ‘대구를 담다’ (이재호 작), ‘세심한 약손’ (김정희 작), ‘반야월 자개 반지’ (김형석 작)로 3점이 선정됐다. 또한, 장려상에는 ‘구석구석 대구여행’ (최현숙, 김가영 작), ‘상모놀이 아리랑 오르골’ (김상효 작), ‘대구 인흥마을의 역사와 아름다움을 담다_매화꽃, 목화솜잔’ (김소연 작), ‘약령 뽕대껍(배종길 작), 대구의 명소 골프공 패키지(권서윤 작) 등 5개 작품이 선정됐다.



대상_대구를 담은 스카프, 임혜진 송수진 공동작품

우수 입상작에 대하여는 상장이 수여되며, 장려상 이상의 경우 시상금이 별도 수여될 예정이다.(시상금은 대상 400만 원, 금상 200만 원, 은상 각 100만 원, 동상 각 70만 원, 장려상 각 30만 원)

이번 공모전을 통해 선정된

우수작품들을 만나볼 수 있는 전시회는 4월 20일(목)~23일(일)까지 4일간(오전 10~오후 6시, 단, 4월 23일은 오후 2시 조기종료 예정) 대구문화예술회관(12전시실)에서 개최되며, 누구나 무료로 관람할 수 있다. <자료제공:대구시청>



푸른방송 제휴 롯데카드 출시!
LOCA×구독

푸른방송 제휴 롯데카드로
6개월간 최대
150만원 할인 받으세요!



제휴카드 자세히보기

푸른방송 제휴 롯데카드로 자동납부 등록하면
매월 최대 **25,000원 할인!**

→ 6개월간 최대 **150만원 할인 효과!**

※전월 실적 150만원 이상 시 청구할인

가입상담문의 053-551-2000 www.gcs.co.kr



대구공공시설관리공단 성서사업소-(주)그린텍
공동연구개발 업무협약(MOU) 체결

대구공공시설관리공단(이사장 문기봉) 성서사업소와 (주)그린텍(대표이사 이정곤)은 지난 12일(수) ‘고온 유체 이송에 적합한 보일러 급수 펌프’ 개발을 위한 공동연구개발 업무협약(MOU)을 체결했다.

<자료제공:대구공공시설관리공단>



대구시, 대한노인회 대구광역시연합회와 업무협약

대구시는 지난 11일(화) 오전 11시 동인청사 2층 상황실에서 (사)대한노인회 대구광역시연합회(이하 ‘연합회’)와 함께 어르신 치매예방관리를 위한 공동협력 업무협약을 체결했다.

<자료제공:대구시청>

여름으로 가는 길목, 활짝 핀 ‘이팝나무’ 꽃길

곳곳에서 평년보다 빨리 이팝나무 개화...4월 마지막 주쯤 만개 예상

도심 곳곳에서 초여름의 시작을 알리는 이팝나무가 개화하고 있다. 벚꽃이 진 후 아쉬움을 달래줄 아름다운 꽃을 볼 수 있는 이팝나무 가로수길에서 추억을 만들어 보자.

벚꽃이 봄의 시작을 알린다면 이팝나무 꽃은 초여름이 오고 있음을 알리는 전령사라고 할 수 있다. 이팝나무는 보통 5월 초 입하(立夏)를 전후해 꽃이 20여 일 정도 피는 나무지만 올해는 따뜻한 날씨에 4월 중순인 지금 도심 곳곳에서 이팝나무 꽃을 볼 수 있다.

독특한 이팝나무 이름의 유래에는 몇 가지 이야기가 있는데, 흰 꽃이 만개한 모습이 쌀밥(이밥)을 수북이 담은 모습 같다고 해 이팝나무가 되었다는 것, 입하를 전후로 꽃이 피어서 이팝나무가 되었다는 것 등이 있다.

이팝나무는 원래 산림을 녹화하는데 좋은 수종으로 알려졌다가 가로수로서 다양한 장점이 재발견되면서 도심 내에서 많이 식재되고 있다.

장점에 대해 살펴보면 먼저 알고



달서구 앞산순환로

척박한 토양에서 잘 자라고 식재 후 적응을 잘한다는 점을 들 수 있다. 또한 병충해와 공해에 강하고 매연이나 분진의 흡착률도 비교적 뛰어나 도심 내 환경문제 해결에도 도움 줄 수 있는 나무다. 현재 대구광역시 전체 가로수 22만 6,401그루 중 이팝나무는 2만 5,083그루로 약 11%를 차지하고 있다.

이팝나무의 꽃은 꽃가루가 있는 수술이 꽃잎에 둘러싸여 있는 구조로 꽃가루가 밖으로 날아가기 힘들어 그 피해가 비교적 적지만, 이팝나무 꽃이 피는 시기가 소나무 꽃가루나 버드나무류의 씨가 날리는 시기와 비슷해 꽃가루 피해의 주범으로 오해하는 경우가 많다.

대구에서 아름다운 이팝나무 꽃을

감상할 수 있는 가로수길은 달서구 앞산순환로(월촌고가교~앞산고가교), 남구 봉덕로 일원(봉덕로19길,20길,21길), 수성구 고모로(고산초~동부중) 등을 들 수 있다.

또 동구 금호강변로(안심체육공원~안심교)에서는 시원한 금호강 제방 산책로를 따라 심어진 이팝나무 꽃을 만날 수 있다.

대구공공시설관리공단 제1기 시민 서포터즈 모집

대구공공시설관리공단(이사장 문기봉)은 4월 23일(일)까지 ‘제1기 시민 서포터즈’를 모집한다.

제1기 시민 서포터즈는 만 19세 이상 대구 시민 누구나 지원이 가능하며 모집인원 20명으로 선발될 경우 2023년 5월에서 10월까지 6개월간 활동한다.

시민 서포터즈는 △홍보 콘텐츠 제작 △SNS 활용 홍보 △공단 시설 및 서비스 개선 의견 제안 △인권경영 및 사회공헌활동 참여 등 다양한 역할을



수행하게 된다.

제1기 시민 서포터즈에 대한 정보는 공단 홈페이지(<https://www.dpfc.or.kr>) 알림마당을 통해 확인할 수 있다.

대구광역시 제20회 여성대상 후보자 공개 모집

대구광역시는 여성의 지위향상과 양성평등사회 구현을 위해 공헌한 여성을 발굴하기 위해 5월 26일(금)까지 ‘제20회 대구광역시 여성대상’ 수상후보자를 공개 모집한다.

후보자는 공고일 현재(4. 10.) 대구광역시에 3년 이상 계속해 거주하면서, ▲여성 지위향상 및 권익 증진에 공헌, ▲양성평등 촉진 및 여성의 사회참여에 기여, ▲그 밖에 지역사회 발전을 위하여 귀감이 되는 여성으로, 구청장·군수, 기관·단체장, 또

는 시민 50명 이상 추천을 받아 관련 서류를 갖춰 구·군 여성업무 담당 부서 혹은 대구광역시 여성가족과로 제출하면 된다.

※ 자세한 내용은 대구시 홈페이지(고시공고) 참조(www.dae-gu.go.kr)

최종 수상자는 여성계, 학계, 사회단체 등 각 분야 외부전문가로 구성된 공적심사위원회의 공정한 심사를 거쳐 1명을 선정해, 9월 1일 양성평등기념식 행사에서 시상할 예정이다.

영예로운 여성대상 수상자에게는 지역의 각종 행사에 초청되고, 대구광역시 홈페이지 ‘우리 지역을 빛낸 사람들’에 게시되는 등의 예우를 받게 된다.

〈자료제공:대구시청〉

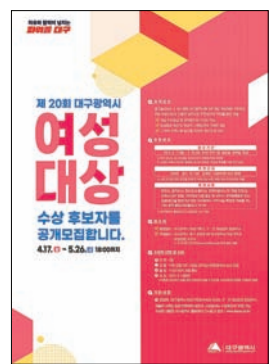

우리 지역 달서구·달성군의 중소상인들에게 힘이 되고자

모든 지면 광고 50% 할인해드립니다.

문의 : 053)572-6000



최강야구

매주 [월] 밤 10시 30분 방송

푸른방송 8VSB 17-1번, 디지털 14번 / KT olleh tv, LG U+ tv, SK Btv 15번) / 스카이라이프 4번



죽전동 새마을단체 '아나바다 나눔 장터' 운영

달서구 죽전동은 지난 11일(화) 죽전동 행정복지센터에서 새마을단체 주관으로 '아나바다 장터'를 운영했다. 이번 '아나바다 나눔 장터'는 죽전동 자원순환 우리마을 만들기 사업의 일환으로 진행됐으며, 오전 10시부터 의류, 가전, 생활용품들을 저렴한 가격으로 판매했다. 한편, 죽전동 새마을단체는 지난 2월부터 아나바다 장터 운영을 위한 운영계획을 세우고 사용가능한 물품을 기증받았으며, 장터운영으로 모은 수익금 30만 원 전액은 이웃사랑 후원금으로 전달했다.

김혜연 객원기자



구병원 봉사단 '사랑의 무료급식'

저소득 소외계층을 위한 나눔활동을 펼치고 있는 구병원(병원장 구자일) 봉사단이 지난 18일(화) 엄마의 집 무료급식소(대구 서구 소재)에서 400여 명의 독거노인, 취약계층 시민들을 위해 직접 준비한 도시락과 음료 등을 제공했다.

〈자료제공:구병원〉



화원읍 새마을협의회·부녀회, 탄소중립 실천운동 '폐농자재 수거활동' 실시

화원읍 새마을협의회·부녀회(협의회장 오의수, 부녀회장 박숙자)는 지난 14일(금)~15일(토)까지 탄소중립 실천운동의 일환으로 '폐농자재 수거활동'을 실시했다. 이번 활동은 협의회·부녀회원 20여 명이 참석해 화원읍 농촌환경가꾸기를 위해 마을에서 수거한 폐농약병, 폐비닐 등 영농폐기물을 종류별로 분류하고 영농폐비닐 집하장 주변 환경정비를 했다.

〈자료제공:달성군청〉



(사)대한물리치료사협회 대구광역시회 '대구오픈 국제휠체어테니스대회' 참가

(사)대한물리치료사협회 대구광역시회(회장 장관욱)는 지난 4일(화)~8일(토)까지 5일간 대구 유니버시아드 테니스장 & 두류 테니스장에서 진행되는 '제27회 대구오픈 국제휠체어테니스대회'에 물리치료 봉사단으로 참가했다.

〈자료제공:(사)대한물리치료사협회 대구광역시회〉

▶ 오고가는 아름다운 情

이웃의 온정은 지금도 이어지고 있다.



(주)기산, 이웃돕기 성금 100만 원 기탁

북구 소재 (주)기산(대표 정희섭)에서 지난 11일(화) 하빈면 행정복지센터를 방문해 지역 내 어려운 이웃들을 위해 써 달라며 성금 100만 원을 기탁했다.



옥포농협 조합장 김용, 백미 10kg 62포 기탁

달성군 옥포농협(조합장 김용)은 지난 11일(화) 취임식 때 들어온 백미 10kg 62포(160만 원 상당)를 옥포읍사무소에 기탁했다.



달성군의사회, 성금 300만 원 기탁

달성군의사회(회장 서보영)는 관내 어려운 이웃들을 위해 지난 13일(목) 성금 300만 원을 달성군에 기탁했다.



달성교회, 현금 150만 원 기부

현풍읍 소재 달성교회는 지난 14일(금) 유가읍 행정복지센터를 방문해 교인들이 모은 현금 150만 원을 지역사회 내 어려운 이웃들을 위해 써달라며 기부했다.



유가제빵소 빵·음료 각 300개 기부

유가제빵소는 지난 12일(수) 유가읍 행정복지센터에 빵과 음료 각 300개를 기부했다.

기쁨 Plus
SBS Plus



다 함께 fun!
SBS funE



함께 만드는 스포츠 세상
SBS Sports



골프의 모든 순간
SBS Golf

의견있는 경제채널
SBS CNBC



Music & More
SBS MTV

Kids First
nickelodeon



 **SBS Medianet**

아이부터 어른까지 누구나 함께 할 수 있는 **재미와 감동**
SBS 미디어넷과 함께 만드는 기쁨은 언제나 'On-Air'입니다.



대구학생문화센터, 어린이날 맞아 다양한 프로그램 운영

개관 20주년 기념 어린이날 대공연장 · 소극장 공연, 전시, 체험 행사

대구학생문화센터(관장 배호기)는 개관 20주년을 맞아 다가오는 어린이날에 특별 공연 등 가족 단위 관람과 체험이 가능한 다양한 프로그램을 운영한다.

먼저, 대공연장에서는 어린이날인 5월 5일(금)과 6일(토)에 타악 퍼포먼스 ▲ ‘잼스틱의 비트광광’을 공연한다.

대한민국 대표 타악 퍼포먼스 팀인 ‘잼스틱’은 화려한 밴드 사운드와 타악기의 멋진 연주에 재미있고 익살스러운 무대를 더해 어린이들의 마음을 사로잡을 신나는 공연을 펼친다.

특히, 관객들이 무대에 직접 참여할 수 있는 기회도 있어 공연장을 찾는 어린이 관객들에게는 더없이 즐거운 시간이 될 것으로 기대된다.

또한, 소극장에서는 5월 5(금)~6일(토)에 매직드로잉 가족극 ▲ ‘두들팝’이 무대에 오른다. 2018년 영국 에든버러 프린지 페스티벌에서 베스트쇼로 선정되면서 전세계적으로 각광을 받은 ‘두들팝’은 우기와 부기가 그은 선 하나,

얼룩 한 점이 자라나 하나의 그림이 되었다가 금세 지워지고, 또 다시 채워지며 끊임없이 새로운 모양과 무한한 꿈의 세계로 변하는 무대를 보여준다.

상상력이 이끄는 대로 방에서 바닷가로, 물 속을 확확 날아다니는 두 개구쟁이의 모험은 라이브 연주와 만나 더욱 풍성하게 펼쳐질 예정이다.

▲ ‘잼스틱의 비트광광’은 6세 이상(2018년 12월 31일 이전 출생자), ▲ ‘두들팝’은 24개월 이상(2021년 6월 1일 이전 출생자) 관람 가능하다.

티켓은 4월 11일(화) 오후 5시부터 대구학생문화센터 홈페이지(www.dge.go.kr/dccs)와 티켓링크(www.ticketlink.co.kr)에서 1인 4매까지(다자녀 가정의 경우, 1인 6매까지) 예매할 수 있으며, 관람료는 무료이다.

아울러, 대공연장 앞 광장에서는 어린이날 공연을 관람하기 위해 방문한 가족들이 자투리 시간을 알뜰하게 즐길 수 있도록 캘리그라피, 공예 체험 등 6개 체험 부스를 운영한다. 체험 부스는 5월 5일



두들팝 공연

(금) 어린이날에만 열리며, 예약은 따로 받지 않고 당일 방문객을 대상으로 체험거리가 제공된다.

또한, 대구학생문화센터 내 e-갤러리에서는 평소 가까이 있지만 잘 모르고 있던 우리 전통 미술 문화를 재조명한 체험형 전시 ‘옛날 옛적 우리 그림 이야기’도 열린다.

특히, 갤러리를 찾은 어린이들이 직접 만져보고 그려보며 오감으로 느낄 수 있는 전시 체험 행사는 5월 5일(금)을 비롯해 5월 6일(토)~6월 10일(토)까지 매주 토요일 하루 2차례(10시, 13시) 진행되며,

체험 신청은 4월 24일(월)부터 대구학생문화센터 홈페이지 내 체험신청 페이지를 통해 신청할 수 있다.

어린이날 행사 관련 궁금한

점이나 기타 자세한 사항은 대구학생문화센터(☎231-1288)로 문의하면 된다.

<자료제공:대구학생문화센터>

국민연금 Q&A

Q. 국민연금 지역가입자란 무엇인가요?

A. 국민연금 지역가입자란, 18세 이상 60세 미만으로 사업장에서 국민연금을 납부하는 사업장가입자 이외에 개인별로 국민연금을 납부하는 분들을 말합니다.

국민연금은 국가에서 시행하는 노후소득보장제도로 18세 이상 60세 미만의 대한민국 국민이라면 특별한 경우를 제외하고 국민연금에 가입을 해야 하며, 가입자의 종류로는 사업장가입자, 지역가입자, 임의가입자, 임의계속가입자가 있습니다.

먼저, 사업장가입자란 국민연금 적용 사업장에 종사하는 18세 이상 60세 미만의 근로자와 사용자를 말합니다. 현재 연금보험료는 기준소득월액의 9%인데, 사업장가입자는 그 중 사용자가 4.5%를 부담하고 본인의 월급에서 나머지 4.5%를 공제합니다.

지역가입자는 18세 이상 60세 미만의 사업장가입자가 아닌 분으로 개인별로 국민연금을 납부하는 분을 말합니다. 주로 종업원 없이 개인 사업을 하는 분들이 많으며 납부예외자도 지역가입자에 포함됩니다.

임의가입자는 국내에 거주하는 18세 이상 60세 미만의 국민으로서 사업장가입자 및 지역가입자 가입 대상에 해당하지 않지만 본인이 원하여 공단에 신청을 통해 가입한 분을 말합니다. 예를 들면 배우자가 연금에 가입되어 있는 전업주부는 국민연금 당연가입 대상에서 제외되지만, 본인이 희망하는 경우 가입할 수 있으며 이를 임의가입이라 합니다.

임의계속가입자는 60세에 도달했으나 가입기간이 부족해 연금을 받지 못하거나 가입기간을 연장해 더 많은 연금을 받고자 하는 경우, 65세 이전 본인의 신청에 의해 가입한 분을 말합니다. 주로 60세가 되어도 가입기간이 부족해 노령연금을 받을 수 없는 분들이 가입기간을 채워 연금혜택을 받기 위해 신청하는 경우가 많습니다.

국민연금대구지사 / 국번없이 1365

두류도서관 ‘도서관 길 위의 인문학, 도서관 지혜학교’ 운영

대구두류도서관(관장 주해숙)은 오는 5~10월까지 지역 주민에게 인문학에 대한 관심을 불러일으키고 인문학적 친근감을 형성하기 위해 지역 대표 문인과 인문학자가 진행하는 다양한 인문학 프로그램을 운영한다.

이번 프로그램은 문화체육관광부가 주최하고 한국도서관협회가 주관하는 2023년 도서관 길 위의 인문학과 도서관 지혜학교 공모 사업에 선정되어 진행되며, 해당 분야의 전문 강사를 모시고 양질의 수준 높은 인문학 프로그램을 지역주민에게 제공할 예정이다.

5월에는 지역의 대표 문인 하청호, 안영선, 문무학, 문형렬, 정종영 등이 ▲인:문학의 멋과 맛-두류(Do you) 문학

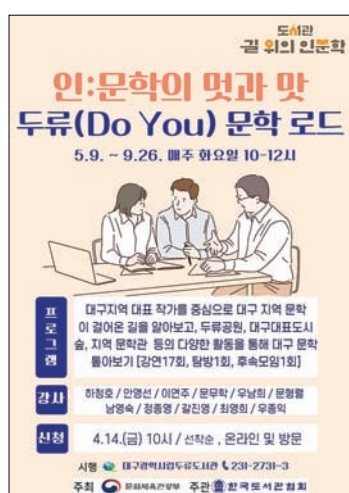

로드, 경상국립대 철학과 강형구 교수가 ▲아인슈타인에게서 배우는 인생과 세계의 지혜를, 8월부터는 경북대 문화인류학과 방태곤 교수가 ▲음식과 문화를 강의한다.

수강 신청은 4월 14일(금)부터 선착순으로 받고 있으며, 성인이면 누구나 신청할

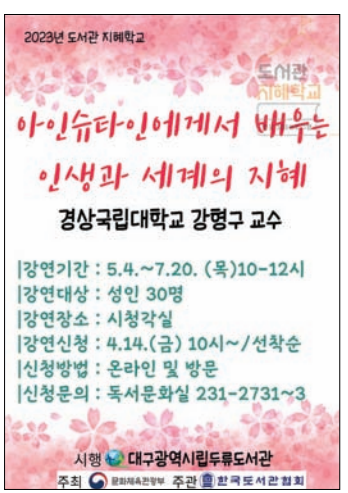

수 있다. 신청은 도서관을 직접 방문하거나 두류도서관 홈페이지를 통한 온라인으로 가능하며, 기타 자세한 내용은 두류도서관 홈페이지(library.daegu.go.kr/duryu)를 참고하거나, 독서문화실(☎231-2730~3)로 문의하면 된다.

<자료제공:대구두류도서관>



FTV 한국낙시채널 창사22주년

낙시인 여러분과 함께 걸어온
22년의 길...

그 길이 외롭지 않았던 건
낙시인 여러분의 사랑과 응원 덕분입니다.
언제나 더욱 좋은 방송으로
낙시인 여러분께 보답하는 FTV가 되겠습니다.

olleh tv 120 **B tv** 243 **U+** TV 121 **sky**life 121 **LG** HelloVision 121 **SK** broadband CATV 143 **HCN** 521 **D'LIVE** 129 **CMB** 112
JCN 145 **ABN** 아름방송 167 **서경**방송 124 **KCTV** 254 **금강**방송 778 **NIB** 남인천방송 201 **충북**방송 158 **CS** 푸른방송 117 **KCTV** 81
 울산중앙방송

상서고, 대구광역시 기능경기대회 4개 종목 9개 수상

제과(금·은·동), 제빵(금·장려상), 요리(은·동), 피부미용(금·장려상)

상서고등학교(교장 최우환) 4월 3일(월)~7일(금) 열린 '2023 대구광역시 기능경기대회' 요리·제과·제빵·피부미용 분야에서 금메달 3개, 은메달 2개, 동메달 2개, 장려상 2개를 수상하며 우수한 성과를 거두었다.

특히, 제과 종목에는 △금메달 여채은(제과제빵과 2학년) △은메달 서은비(제과제빵과 2학년) △동메달 최서윤(제과제빵과 3학년) 학생이 수상하며 금·은·동을 모두 휩쓰는 쾌거를 이루었다. 또한, 제빵 직종에서는 △금메달 오현진(제과제빵과 3학년) △장려상 이지윤(제과제빵과 2학년)의 성적을 거두었다.

요리 분야는 △은메달 김재우(조리과 3학년) △동메달 조수민(조리과 3학년), 피부미용 분야는 △금메



달 강다연(사무행정과 3학년) △장려상 장선아(뷰티디자인과 2학년)의 결실을 맺었다.

피부미용 분야에서 금메달을 수상한 강다연 학생은 "특색있는 학교 교육과정 덕분에 좋은 결실을 맺을

수 있었다. 전국기능경기대회에서도 금메달을 목에 걸어 대구와 상서고의 위상을 빛내고 싶다."라며 포부를 밝혔다.

최우환 교장은 "앞으로도 체계적인 지도를 바탕으로 요리·제과·

제빵·피부미용 등 다양한 종목에 소질을 지닌 학생들이 꿈과 끼를 펼치고, 앞으로 있을 전국기능경기대회에서도 우수한 성적을 거둘 수 있도록 적극적으로 지원하겠다."라고 밝혔다. <자료제공:상서고등학교>



코로나 진단 모의실험 모습

도원고 '꿈 만들기 프로젝트'

코로나 진단 모의실험 등 과학 체험 프로그램 운영 과학중점학교인 대구도원고등학교(교장 박대호)는 지난 3월 20일(월)부터 '꿈 만들기 프로젝트' 프로그램의 일환으로 'STEAM 실험반'과 '생명과학 실험반' 등 '2023 드림메이커교실'을 운영하고 있다.

<자료제공:대구도원고등학교>



세천초, 환상적인 예술 체험 활동

대구세천초등학교(교장 김윤일)는 4월 10일(월), 4월 11일(화) 양일간 학교 체육관에서 전교생을 대상으로 '버블아트·샌드아트와 함께하는 마술공연'을 실시했다. 대구광역시 교육청에서 추진하는 학교예술교육 활성화 사업의 일환으로 진행된 학교 행사다.

<자료제공:대구세천초등학교>



천내초, 통학 프로그램 '워킹스쿨버스' 운영

대구천내초등학교(교장 최성식)는 대구교육청 지원으로 올해부터 안전한 통학 프로그램인 워킹스쿨버스를 운영하고 있다. 교통지도사 2분이 앞뒤로 서서 집에서 학교까지 어린이들을 안전하게 학교로 등하교시키는 프로그램이다.

<자료제공:대구천내초등학교>

• 올여름! 애니맥스에서 만나요! •

"하잇! 여러분들, 브르입니다" 정브르와 떠나는 호주 여행!

정브르 호주스페셜

매주 화요일 오후 5시

무더위 강타! '괴냥들'의 오싹, 기묘한 이야기 속으로!

괴냥들 주인공의 기묘한 이야기

매주 목요일 저녁 8시

©SANDBOX NETWORK · All Rights Reserved.

©2020 (주)에니트리 All Rights Reserved.

푸른방송 177번 (디지털) / 52-2 (케이블) SK 173번 KT 995번 LG 326번

ANIMAX

대구소프트웨어마이스터고등학교 대구지방기능경기대회 ‘금 2개, 동 1개’ 획득

대구소프트웨어마이스터고등학교(이하 대구소프트웨어마이스터고)가 최근 열린 2023년 대구광역시 기능경기대회에서 뛰어난 성적을 거두며 수상의 영예를 안았다.

이번 대회에서 대구소프트웨어마이스터고 학생들은 게임개발 분야를 비롯해, 사이버 보안, 웹디자인 및 개발 등 다양한 부문에서 경연을 펼쳤다. 이 과정에서 학생들은 각 분야의 전문가들과 함께 실력을 겨루며 자신들의 역량을 선보였다.

대회 결과, 대구소프트웨어마이스터고 학생들은 총 2개의 금메달(게임개발 3학년 류

지훈, 웹디자인 및 개발 3학년 이윤성) 그리고 1개의 동메달(웹디자인 및 개발 2학년 정규민)을 거머쥐었다. 이를 통해 학교는 지역의 소프트웨어 인재 양성에 기여하고 있음을 인정받았다.

대구소프트웨어마이스터고 박유현 교장은 이번 수상에 대해 “학생들의 노력과 열정, 그리고 선생님들의 지도 덕분에 이렇게 큰 성과를 이룰 수 있었다”며 “앞으로도 우리 학교가 소프트웨어 분야의 인재를 계속해서 키워낼 수 있도록 최선을 다하겠다”고 밝혔다.

이번 대회는 대한민국 지방



기능경기대회의 일환으로, 전국 각지에서 소프트웨어 분야의 우수한 인재들이 모여 경쟁하는 자리다. 우승자들은 이후 올 10월에 치러지는 전

국기능경기대회와 국제기능경기대회(WorldSkills)에 참가할 기회를 얻게 된다.

이번 성과를 계기로 대구소프트웨어마이스터고는 앞으

로도 지역사회와 산업계에 소프트웨어 인재를 지속적으로 공급하는데 앞장서겠다는 각오를 다졌다.

〈자료제공 대구소프트웨어마이스터고등학교〉



푸른방송이 하나카드와 만나 할인에 할인을 더하다!



하나카드 [렌탈 플러스]로
푸른방송 이용료 자동납부하면!



푸른방송 제휴
하나카드 자세히보기

1/ 푸른방송 매월 최대 **13,000원 할인**

2/ 스타벅스 **5% 할인** (월 5천원한도)

3/ 온라인쇼핑 **3% 할인** (월 5천원한도)

※푸른방송 제휴 하나카드 [렌탈 플러스] 전월 실적 30만원 이상 시 청구할인

가입상담문의 **053-551-2000** www.gcs.co.kr



대구제일여상, 개교 60주년 기념 및 타임캡슐 개봉식

대구제일여자상업고등학교(교장 신혜원, 이하 제일여상) 본교에서 지난 14일(금) 오후 2시 총동창회(동창회장 이순자)와 함께하는 ‘개교 60주년 기념식’ 및 ‘타임캡슐 개봉식’을 개최했다.

〈자료제공 대구제일여자상업고등학교〉



페트병 자동급수 화분

해울고, 환경 캠페인 ‘식물로 학교 가꾸기’

해울고등학교(교장 정재명)는 지난 6일(목)에 수업으로 실천하는 환경 캠페인 ‘식물로 학교 가꾸기’를 진행했다. 대구 유일의 공립대안고등학교로 교육과정의 자율성을 바탕으로 특색있는 수업들을 운영하고 있다. 그 중의 하나가 작은 실천으로 지구 환경을 살리자는 ‘식물로 학교 가꾸기’이다. 이 수업은 버려지는 재활용품들을 학생들이 수집해 식물을 가꿀 수 있는 다양한 형태로 재탄생시킨다. 이번에는 생수병을 재활용하여 자동급수 화분을 제작하고 벽면 녹화 수업을 했다.



이곡중, 와룡산 자락길 플로깅

지역 사랑과 학생 자치활동을 함께 배우게 된 모범적 사례

이곡중학교(교장 김효주)는 지난 12일(수) 방과 후에 학교 인근 산인 와룡산 자락길을 걸으면서 휴지를 줍는 플로깅 행사를 실시했다.

희망한 학생 약 30여 명과 교장, 교감, 교사 10여 명이 함께한 이 행사는 학교 인근에 있는 와룡산 자락길을 걸으면서 환경도 지키자는 목적으로 기획하였으며, 기획에서부터 희망자 신청, 실천까지 모두 학생들이 중심이 되어 진행했다.

이 플로깅 행사는 전교 학생회장인 박동재(3학년) 학생이 학생회장으로 출마하면서 학생들과 함께 꼭 실천해 보고 싶은 프로젝트라며 공약으로 제시해 시작됐으며, 동아리활동 시간에 자신이 속한 봉사 동아리 '아름다운 세상 만들기' 구성원들과 의견을 모으고 구체적인 행사 계획을 수립해 실시하게 됐다.

이번 플로깅 행사에 참여한 한지오(이곡중 3학

년)는 “환경보호에 참여한 것 같아 뿌듯했으며, 사람들이 쓰레기를 많이 버리지 않아 산이 참 깨끗하다는 것을 깨달았다”고 말했다.

이번 행사를 주관한 학생회장 박동재는 “자신이 의견으로 낸 것을 학생들과 함께 실천할 수 있어서 정말 좋았고, 앞으로도 이렇게 좋은 일을 함께할 수 있는 기회를 더 만들고 싶다”고 밝혔다.

〈자료제공:이곡중학교〉



포산중, 달성군종합사회복지관과 업무 협약

포산중학교(교장 성희경)는 지난 10일(월) 달성군종합사회복지관과 지역 내 저소득 아동의 교육 격차 완화를 위한 업무 협약을 체결했다.

〈자료제공:포산중학교〉



학산중, 미래교육공간 '늘빛관' 개관

학산중학교(교장 최정란)는 지난 7일(금)에 독서와 학습, 힐링, 또래활동이 공존하는 미래교육공간 '늘빛관' 개관식을 개최했다.

〈자료제공:학산중학교〉



옥빛유, 찾아가는 화재안전캠페인 실시

대구옥빛유지원(원장 안영희)은 4월 국민안전의 날을 맞아 지난 12일(수)에 교육부와 한국교육시설안전원에서 합동으로 진행하는 찾아가는 화재안전캠페인을 실시했다.

〈자료제공:대구옥빛유지원〉





기억단편, 1990년대, 캔버스에 혼합재료

‘송광익’ 원로작가 회고전

5월 13일(토)까지 대구문화예술회관 1~5전시실

대구문화예술회관(관장 김희철)은 대구 원로작가 송광익의 첫 번째 대규모 회고전인 ‘원로작가 회고전: 송광익’ 전을 5월 13일(토)까지 대구문화예술회관 미술관 1~5전시실에서 개최한다.

올해에는 최근 20여 년간 ‘종이’, 특히 ‘한지’의 물성을 이용해 반입체적 작업을 지속하는 송광익 작가를 선정해 전시를 마련한다.

1950년생의 대구 출신인 송광익 작가는 대학교에서 역사를 전공하던 중 유물 속 그림에 매료되어 계명대학교 미술학과로 전과했다. 이후 계명대학교 교육대학원 미술교육과와 일본 규슈산업대학 대학

원 미술연구과에서 수학했다.

그는 진주여자전문대학교와 계명대학교 등에서 전임강사로 후학을 양성하다 1986년을 기점으로 전업작가로 현재까지 작업에 매진하고 있다.

이번 회고전은 작업의 재료 기법 등이 변화되는 시기에 따라 크게 3개의 섹션으로 구성된다. ‘1970-80년대: 공간으로부터’는 인간 문명에 의해 구속된 자연과 인간의 ‘공간’을 주제로 한 구상 회화를, 이어서 ‘1990년대: 요동치는 인간’은 빠르게 변화하는 사회 속에 놓인 인간의 실존을 거친 화면으로 녹여낸 ‘인간’ 시리즈를, 마지막 ‘2000-2022: 종이, 응축과 확장 사

이’는 2000년대 초부터 소통과 기록의 매체인 ‘종이’를 재료로 삼으면서 노동집약적 작업을 통해 재료의 물성을 탐색한 ‘지물(紙物)’ 시리즈를 선보인다.

이번 전시는 현실 반영적 회화작업을 시작으로 재료 본연의 물성을 탐구하기까지의 연대기적 흐름을 보여주고자 한다. 동시에 자주 공개되지 않은 초창기 작업과 테이프 전사(轉寫) 작업 및 대형 설치작업도 함께 선보인다. 또한 다각적인 시선으로 작가의 예술세계를 볼 수 있는 별도의 아카이브 공간도 구성될 예정이다. 문의)053-606-6139

〈자료제공:대구문화예술진흥원〉

‘앤’ 뮤지컬

5월 13일(토) 대구학생문화센터 대공연장

뮤지컬 ‘앤’이 5월 13일(토) 오후 3시 대구학생문화센터 대공연장에서 개최된다.

뮤지컬 ‘앤(ANNE)’은 우리에게 잘 알려진 소설 ‘빨강머리 앤’을 원작으로 한 극단 걸판의 창작 뮤지컬로, 극 중 걸판여고 연극반이 공연할 작품으로 ‘빨강머리 앤’이 결정되며 왜 앤을 선택했는지, 누가 앤 역할을 맡게 될지, 어떻게 앤은 100년이 넘도록 사랑받을 수 있었는지 고민하며 만들어지는 감동과 사랑의 순간을 그린 작품이다. 문의)053-231-1333



‘아비’ 연극

4월 28일(금)~29일(토)까지 대구문화예술회관

연극 ‘아비’가 4월 28일(금) 오후 7시 30분, 4월 29일(토) 오후 2시 두차례에 걸쳐 대구문화예술회관에서 열린다. 아버지는 평생 모든 재산을 고향에 있는 재단에 모두 기부하는 문제를 두고 3남매를 소집한다. 부모와 자식들이 다투는 모습을 코믹하고 감동적으로 그려낸 이번 작품은 가족에 대한 사랑과 화합의 의미를 다시 한 번 되돌아보게 한다. 전석 3만 원. 문의)053-606-6135



‘시간을 파는 상점’ 연극

4월 28일(금)~5월 28일(일)까지 여우별아트홀

연극 ‘시간을 파는 상점’이 4월 28일(금)~5월 28일(일)까지 동성로 여우별 아트센터에서 열린다. 이번 연극은 그동안 청소년 연극에서 보지 못했던 스토리와 추리기법을 이용한 전개로 소설과는 다른 연극적인 재미를 한껏 살렸으며, 아이부터 어른까지 관객과 소통하며 다 같이 즐기는 참여형 공연으로 진행된다. 문의)053-267-1932



광고는 해야하는데
비용이 걱정 되신다고요?

여기 푸른신문이 있습니다.

저렴한 비용으로 신문과 케이블방송 광고 모두 해결해 드립니다.

+ 푸른신문 광고의 장점

- 유효성 _ 지면 크기, 위치 선택이 자유롭고 가격대 다양
- 적시성 _ 필요한 시점에 적합한 내용으로 광고 가능
- 정보성 _ 광고 상품에 대한 상세한 정보전달
- 카탈로그성 _ 쇼핑안내 및 행사 안내
- 우수한 독자층 _ 가정, 직장에서 회람 가능, 광고 열독률 높음.

광고문의 053-572-6000





최종열_우주해변으로 초대합니다(Invitation to space beach)

달천예술창작공간 제3기 입주작가 프리뷰전 ‘유난스러운 봄’ 또 다른 차원의 봄의 정취를...

달성문화재단(이사장 최재훈)이 운영하는 달천예술창작공간에서 제3기 입주작가 프리뷰전 ‘유난스러운 봄’을 오는 4월 27일(목)~5월 26일(금)까지 개최한다.

제3기 입주작가인 기조, 배지오, 임지혜, 전수현, 최영지, 최종열 작가가 참여하는 이번 전시는 평면, 설치, 미디어 등 다양한 장르의 작품 20여 점을 통해 저마다 구현하고자 하는 창조 행위의 본질과 작업방식을 지역에 처음으로 소개할 예정이다.

이번 프리뷰전의 타이틀인 ‘유난스러운 봄’은 만물이 소생하는 계절, 봄날에 예측 불가능하고 남다른 작가들의 예술적 영감을 작품에 담아 또 다른 차원의 봄의 정취를 관람객에게 선사하겠다는 의미를 내포한다.

‘유난스러운 봄’에서 기조(평면) 작가는 갈등에 대한 화두를

조명하여 생김새는 비슷하지만 성격과 생각이 너무 달라 매번 다름이 생기는 두 마리의 토끼를 제3자의 관점에서 관찰한 평면 작품을 선보일 예정이다.

배지오(설치) 작가는 끊임없이 이동하며 살아가는 개인적 서사를 통해 발생하는 경험과 이 부산물들을 재해석하고 시각적으로 나타내고자 한다.

임지혜(평면) 작가는 오늘날의 세계를 작가의 시선으로 기록한 신문 콜라주를 통해 봄날의 기록을 모았고 환경오염과 기후 위기로 인해 달라진 계절의 감각을 표현한다.

전수현(설치) 작가는 관심의 대상이 되고 싶으면서도 되고 싶지 않은 어떠한 욕망이 과장된 이미지에 대한 집요함으로 이어짐에 주목한다.

최영지(평면) 작가는 인간을 단순화하여 세포처럼 보이는 점

으로 설정하여 그 점들 속에서 일어나는 현상들을 확대하여 종이에 실험하는 작업을 선보인다.

최종열(미디어) 작가는 어린시절 이루지 못한 꿈이나 욕구에 대한 갈망을 주제로 어린시절 작가에게 의미 있는 유희였던 게임들에서 모티브를 가져와 이를 작품에 녹여낸다.

달천예술창작공간은 프리뷰전과 더불어 4월 27일(목)~29일(토)까지 함께 진행되는 오픈스튜디오를 통해 작업실을 공개하고 작가들의 작품활동과 일상을 관람객들에게 공유하고 작가와 소통할 수 있는 기회를 제공하고 자 한다. 아울러 코로나19의 확산방지를 위해 지난 2021년 개관 이래 한 번도 개최되지 못했던 오프닝 행사가 작은 음악회와 함께 4월 27일(목) 오후 5시에 개최된다. 문의)053-668-4253

〈자료제공:달성문화재단〉



기조_두 마리의 토끼가 살고 있는 집: 10.54am,

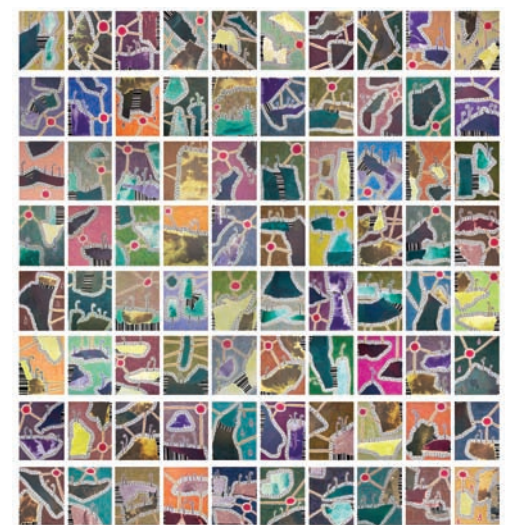

최영지_이름없는 존재들

www.chaction.co.kr

CHANNEL ACTION

씨네플러스의 새 이름! 액션영화 전문채널 "채널액션"
"채널액션"에서 최고의 즐거움과 함께하세요!

[채널액션 채널번호] 푸른방송 디지털 98번

(주)씨엔티브이 | 서울시 영등포구 여의나루로 53-1 대오빌딩 12층 | 채널액션 채널사업본부

MBC+
CREATIVE MEDIA GROUP



MBC SPORTS
대한민국 No.1 스포츠 채널



MBC M
내 손 안의 즐거움



MBC ON
다시보는 감동, 함께하는 재미

MBC+
CREATIVE MEDIA GROUP



엠폍스 환자 발생, 일상적인 접촉 발생 가능성 낮아

시민들을 대상 의심증상이 있는 경우 신고 철저 당부

대구광역시는 엠폍스 환자 발생에 따라 방역대책반을 운영해 추가 전파 차단을 위해 주력하고 있으며, 의심증상이 있는 경우 질병관리청 콜센터(1339)나 보건소로 신고하도록 당부했다.

지난 14일(금) 대구에서 발생한 엠폍스 환자는 12일 질병관리청 콜센터로 엠폍스 검사를 받고 싶다고 문의한 내국인으로, 해외여행력은 없지만 잠복기 내 위험노출력과 의심증상이 있어 검사한 결과,

확진 환자로 판정돼 현재 격리병상에서 입원치료 중이고 전반적인 상태는 양호한 편이다.

대구광역시에서는 즉각 방역대책반을 구성·운영하여, 심층 역학조사를 통해 파악된 노출자에 대해서는 확진자의 전염 가능 기간 동안의 동선을 파악하여 확인되는 접촉자에 대해서는 노출 수준에 따라 위험도를 분류해 관리할 예정이다.

주요증상은 발열, 전신 발

진, 두통 등으로 코로나19와는 달리 밀접접촉(피부접촉, 성접촉 등)을 통해 전파되는 특성상 일상적인 접촉으로 발생가능성이 낮으며, 환자 대부분이 자연 회복되고 치료 및 진단 등 대응역량을 확보하고 있어 충분히 관리가 가능한 질환이다.

의료진에 대해서는 의심환자 진료 시 안전한 보호구를 착용해 추가전파를 방지하고 환자 감시와 적극적인 신고를 당부했다.

성웅경 대구광역시 시민안전실장은 “엠폍스는 감염된 사람과 밀접접촉을 통해서 전파되기 때문에 지나친 불안감은 가질 필요가 없으며, 역학조사를 통해 노출자에 대해서는 위험도에 따라 철저하게 관리하겠다”라며, “혹시라도 의심증상이 있는 경우 질병관리청 콜센터(1339)나 관할 보건소로 신고하고 손 씻기 등 예방수칙을 적극 준수하도록 당부드린다”라고 말했다.

〈자료제공:대구시청〉



건강칼럼



보생조한의원 원장 조현 정



건강을 위한 단백질 섭취, 추천 음식 5가지

단백질은 3대 영양소 중 하나로 ‘건강’을 위해서 꼭 섭취해야하는 성분이다. 하지만 비위가 약하거나 소화가 잘 되지 않아, 또는 요리하기 귀찮음 등의 이유로 단백질을 먹지 않는 분들이 많다. 양질의 단백질 섭취는 근손실, 근육통, 관절통을 예방하고 성장, 피로 회복, 면역력을 위해서도 필수적이다. 단백질이라고 하면 보통 ‘닭가슴살’ 또는 ‘단백질 셰이크’를 떠올린다. 오늘은 이 음식들 외에도 단백질을 공급할 수 있는 다음의 5가지 음식을 추천한다.

1. 오리고기: 오리고기는 100g당 18g정도의 단백질을 함유하고 있으며, 불포화지방산과 필수지방산을 함유하고 있다. 다만, 불포화지방산이라도 과량 섭취하는 경우 문제가 될 수 있으므로 지방부위는 제거하고 먹는 것이 좋다.

2. 생선: 광어, 명태, 틸라피아와 같은 흰살 생선은 100g당 약 17-18g의 단백질을 함유하고 있을 뿐 아니라 총 칼로리가 낮아 체중감량이 필요한 분들에게 좋다. 연어, 고등어, 꽂치 등의 붉은 생선은 100g당 20g정도로 단백질을 함유하고 있는데다 오메가3와 DHA 성분이 풍부하여 뇌세포 발달에 도움이 된다. 뼈째 씹어 먹일 수 있는 꽂치나 멸치는 칼슘공급원으로도 좋다.

3. 삶은 오징어: 삶은 오징어 100g에는 약 17g의 단백질이 있으며 타우린이 풍부하여 피로회복에도 도움이 된다. 다만 마른 오징어의 경우 열량과 콜레스테롤, 나트륨 함유량이 높아 가급적 삶아서 섭취하는 것을 권장한다.

4. 계란: 계란 100g(2알)을 기준으로 약 12g의 단백질을 함유하고 있다. 가장 걱정하는 노른자의 콜레스테롤은 하루 1-2개의 섭취는 건강에 크게 영향을 끼치지 않는다고 하며, 노른자 속 리보플라빈(비타민B2)은 구각염, 가려움증 등을 개선하는데 도움이 된다.

5. 콩, 두부 등 식물성 단백질: 육류나 생선을 섭취하기 힘든 경우 식물성단백질도 도움이 된다. 다만, 단백질 함유량이 낮은 편이라 다른 단백질 음식도 함께 섭취해야한다. 두부(¼모), 두유 200ml에는 약 10g의 단백질이 있다.

단백질 1일 적정 섭취량은 체중 1kg당 0.75g으로 70kg 성인 기준 52g, 50kg 성인 기준 약 37g의 단백질을 먹어야한다. 문제는 흡수율이 떨어져 한번에 40-50g의 단백질을 먹는 것이 아니라 매 끼니마다 음식을 통해서 나누어 섭취해야 한다.



대구시 달서구 달구벌대로 1607 / 보생조한의원 ☎053)564-0401



계명대 대구동산병원 최첨단 인공지능기반 MRI도입

계명대학교 대구동산병원(병원장 정우진)이 지난 7일(금) 본관 1층 영상의학과에서 최첨단 3.0T(지멘스 헬시니어스社 Magnetom Lumina) MRI 도입 가동식을 개최하고 본격 운영에 들어갔다.

이번에 도입한 마그네툼 루미나 3.0T 자기공명영상 장비(MRI)는 국내 최초 AI 위치 기반 시스템 탑재 및 딥러닝 기술을 적용하여 뇌신경계 검사와 근골격계 및 척추 검사에 소요되는 시간을 기존 MRI에 비해 30% 이상 단축시켰으며, 해상도 역시 40% 이상 향상시켜 고품질의 이미지 제공으로 미세 병변까지 검사가 가능하다.

이외에도 환자 출입 구경이 기존장비보다 30% 넓은 70cm로 폐쇄 공간을 느꼈던 환자나 체구가 큰 환자들도 편안하게 검사를 받을 수 있으며, 저소음 설계 및 기법으로 기존 MRI 대비 청각 소음을 80%까지 줄여 안락한 검사 환경을 제공한다.

〈자료제공:계명대학교 대구동산병원〉



달서구 '4분의 기적' 심폐소생술 교육 실시

달서구(구청장 이태훈)는 지난 17일(월) 구청 총무관에서 직원 200여 명을 대상으로 응급상황 대처역량 강화를 위한 ‘4분의 기적, 심폐소생술 교육’을 실시했다. 심폐소생술 교육을 희망하는 주민은 대구시응급의료협력추진단 홈페이지(<http://www.dandicpr.co.kr/>)에서 보건소 무료교육 신청이 가능하다.

〈자료제공:달성군청〉

4월 24일 ~ 30일



36년생 부당한 방법으로 이득은 얻지만 크지 않다. 48년생 정당한 방법으로 나아가면 일이 순조롭게 풀려간다. 60년생 거짓말은 들통 나기 쉬우니 항상 당당하게 행동하라. 72년생 한 우물을 파면 성공하는 법이다. 84년생 열심히 노력하면 보상을 받는다. 96년생 자신이 있는 일을 추진하면 결과가 나온다.



37년생 계획만 세우고 시작을 안 하니 결과도 없다. 49년생 기회가 왔을 때 붙잡아야 한다. 61년생 윗사람의 말을 잘 따르면 큰 이익이 생긴다. 73년생 어려울 때 도와줄 사람이 없다. 85년생 아랫사람을 들이게 되면 스트레스를 받게 된다. 97년생 무리한 것을 억지로 하려고 하지 말아야 한다.



38년생 마지막 까지 최선을 다해라. 50년생 믿음이 흔들리지 않는다면 좋은 결과를 얻는다. 62년생 잘못된 일은 결국 잘못된 결과를 가져 온다. 74년생 자존심을 버리면 재물 운이 상승하게 된다. 86년생 손해를 보더라도 손해라고 생각하지 마라. 98년생 주변의 도움을 받으면 꼭 보상을 해야 할 것이다.



39년생 주변 사람들의 어려움을 무시하지 마라. 함께 해결해야 한다. 51년생 열심히 노력하면 어려움을 극복한다. 63년생 신경을 많이 쓰면 오히려 일이 꼬인다. 75년생 어려운 일이 생기면 잠시 피하는 것이 좋다. 87년생 약간의 재물을 얻지만 자존심이 상한다. 자존심을 지키는 것이 좋다.



40년생 주변 사람들이 도와서 어려움을 해결한다. 52년생 손해를 보는 한이 있더라도 사람들과의 관계에서 신용이 중요하다. 64년생 위험한 일은 생기지 않으니 걱정마라. 76년생 믿음을 가지면 반드시 성취한다. 88년생 마음에 맞는 사람과 힘을 합쳐 일을 하게 되니 편안한 모습이다.



41년생 큰물에서 놀게 되니 얻는 것 또한 많다고 할 수 있다. 53년생 길흉은 모두 나에게 달려있으니 남을 탓하지 마라. 65년생 부정행위로 인하여 어려움을 겪게 될 수 있다. 77년생 작은 노력으로 크게 얻으니 주변 사람들과 함께 즐길 수 있다. 89년생 일이 지연되지만 결국은 이룰 수 있을 것이다.



42년생 그간의 걱정이 사라지고 재물이 들어온다. 54년생 그동안의 어려움이 해결이 된다. 66년생 문서를 잡을 수 있는 시기이니 유리한 조건으로 체결이 된다. 78년생 귀인의 도움으로 원하는 바를 이룰 수 있다. 90년생 기회는 항상 오지 않는 법이니 기회가 왔을 때 잡아야 한다.



43년생 사람과 뜻밖의 재회를 하게 되리라. 55년생 안 되는 일은 일찌감치 포기하는 것이 좋다. 67년생 공부는 평생 하는 것이다. 79년생 이성 때문에 본인이 해야 할 일에 소홀하면 인심을 잃게 되니 주의하라. 91년생 남쪽이나 서쪽으로 움직이면 귀인을 만나게 되리라.



44년생 되도록 큰물에서 놀아야 얻는 것이 많을 것이다. 56년생 좋고 나쁜 것은 본인의 마음에 달려 있다. 68년생 부정행위를 하면 일이 꼬일 수 있으니 주의하라. 80년생 조금만 노력하면 모두가 즐거울 수 있다. 92년생 이성문제에 인하여 어려움이 생길 수 있다. 구설수를 조심하라.



45년생 혼자 힘으로 무엇인가를 추진하면 길보다는 흉이 많다. 57년생 금슬 좋던 부부가 다툼이 많아지는 때이다. 69년생 길을 잘못 들어섰다면 지금이라도 되돌아가야 한다. 81년생 물러날 때를 알아야 하리라. 93년생 밤늦게 돌아다니게 되면 물건을 잃어버릴 수 있다.



46년생 자녀의 일이 잘 풀리니, 가정이 화합하게 된다. 58년생 지성이면 감천이니 모든 일에 정성을 다해야 한다. 70년생 부당한 방법은 일을 더 어렵게 만드니 주의하라. 82년생 중심을 잡고 흔들리지 않아야 좋은 일이 생긴다. 94년생 삶에 여유가 생기니 잠시 쉴 시간이 생긴다.



47년생 무언가에 집중한다는 것은 즐거운 일이다. 59년생 자신의 분수를 알아야 손해를 안 본다. 71년생 급할수록 돌아가는 것이 더 낫다. 급할 것이 없다. 83년생 공과 사를 구분을 잘 해야 손해가 없다. 95년생 하늘은 스스로 돕는 자를 돕는다고 했다. 남에게 의지하려고 해서 는 안 된다.

제공: 당신의 멘토, 운조아(www.unjoa.com)

주간 일기예보

출처: 네이버 날씨

4월 20일 목요일



최저 16°C
최고 30°C

4월 21일 금요일



최저 15°C
최고 20°C

4월 22일 토요일



최저 9°C
최고 19°C

4월 23일 일요일



최저 9°C
최고 18°C

4월 24일 월요일



최저 8°C
최고 20°C

4월 25일 화요일



최저 10°C
최고 18°C



시사상식 김백봉

‘부채춤’과 ‘화관무’를 창시한 한국을 대표하는 무용인으로, 600여 편의 창작춤을 선보이며 한국 무용의 현대화를 이끈 인물이다.

1927년 2월 12일 평안남도 평양에서 태어났으며, 본명은 김충실이다. 그는 무용가로 나서며 발레 백조의 호수의 ‘백’자와 평양 모란봉의 ‘봉’자를 따서 예명을 ‘백봉’으로 지었다.

그는 1941년 한국 근대무용을 이끈 최승희(1911~1969)를 만나 무용가의 길을 걸었으며, 1943년 최승희 무용단 단원으로 입단해 일본과 중국, 동남아 등 아시아 각국에서 순회공연을 했고, 이듬해 최승희의 시동생인 무용이론가 안제승(1928~1996)과 결혼했다.

1946년에는 최승희 부부를 따라 월북한 뒤 평양에서 최승희 무용단의 제1무용수 겸 부소장, 상임 안무가로 활동했다. 이후 1947년에는 평양 국립극장에서 첫 개인 발표회를 열어 ‘고전형식’을 선보였는데, 이는 1960~70년대 한국 국제문화사절단의 주요 레퍼토리이자 1988 서울 올림픽 개막식에서 선보인 ‘화관무’의 원형이다.

그러다 6·25 한국전쟁이 발발하자 1950년 남편과 함께 월남해 1953년 서울에 ‘김백봉 무용연구소’를 설립했다. 이후 1954년 서울 시공관(현 명동 예술극장)에서 김백봉 무용 발표회를 열어 한국 신무용의 상징이 된 ‘부채춤’을 발표했는데, 화려한 색채의 부채들이 돌아가며 우아한 곡선을 만들어내는 부채춤은 서울 올림픽 이후 국제사회에서 한국 무용의 상징으로 여겨졌으며, 이후 김백봉 부채춤은 1992년 명작무로, 2014년엔 평안남도 ‘무형문화재 제3호’로 지정되기도 했다.

이 밖에도 1975년 작 ‘심청’과 1997년 작 ‘만다라’를 비롯해 600여 편의 창작춤을 선보이며 한국 신무용의 초석을 다졌다. [네이버 지식백과] 시사상식사전, PMG 지식엔진연구소

2021 이용지만족도 푸른방송 전국 1위



한번에 받으니까 더 놀라운 혜택

현명한 선택
결합 상품



지금바로! (053) 551-2000 www.gcs.co.kr



제120회

가족과 함께 풀어보세요.

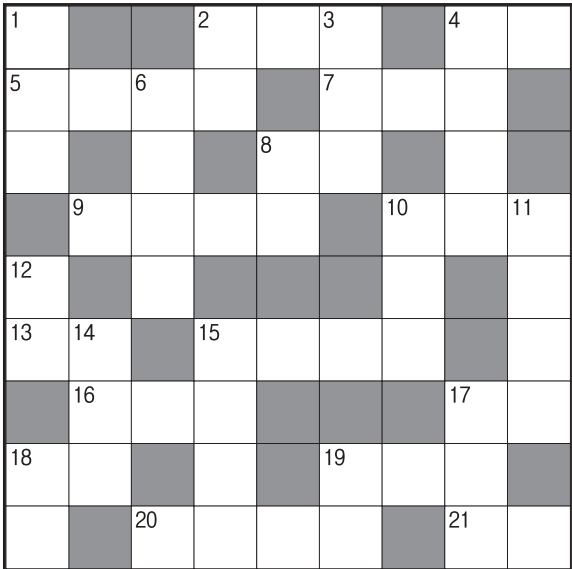

① '가족과 함께 풀어보세요' 낱말퍼즐을 만들어 푸른신문으로 보내주세요. 채택된 분께는 작은 선물을 우송해 드립니다.

▶ 보내실곳 : 42640 대구광역시 달서구 달구벌대로 323길 13 (감삼동) 3층 푸른신문 편집부 앞
E-mail:pr5726000@naver.com

→ 응모엽서에 성명과 우편번호를 반드시 적어 주세요.

▶ 정답자 발표 : 1,268호

<가로열쇠>

2. 집을 떠나 가까운 곳에 잠시 다녀오는 일. 휴일 공원에는 ○○○ 인파로 발 디딜 틈이 없었다.
4. 구약 성경 '사사기'에 나오는 이스라엘의 장사. 애인 델릴라의 꾀임으로 힘의 원천인 머리털을 잘리고 힘을 잃어 블레셋인에게 두 눈을 잃는다.
5. 어떤 사건이나 공격으로부터 막아 보호하는 일. 그는 권력을 ○○○○로 하여 온갖 부정을 다 저질렀다.
7. 발로 밟은 자리에 남은 모양. 짐승의 ○○○.
8. 웃고 즐기면서 이야기함. ○○를 나누다.
9. 사람의 힘으로는 저항할 수 없는 힘. ○○○○의 자연 재해.
10. 사람이 있음을 알 수 있게 하는 소리나 기색.
13. 줄을 지어 선 행렬에서 처져 뒤떨어짐.
15. 서양 현악기의 하나. 가운데가 잘룩한 타원형의 몸통에 네 줄을 매어 활로 문질러서 소리를 낸다.
16. 음력 보름날 밤. 특히 음력 8월의 보름을 이른다.
17. 일정한 자격을 가지고 병을 고치는 것을 직업으로 하는 사람. ○○의 진찰을 받다.
18. 고유의 전통 무예 가운데 하나. 유연한 동작을 취하며 움직이다가 순간적으로 손질·발질을 하여 그 탄력으로 상대편을 제압하고자 몸을 방어한다.
19. 우리나라 고유 현악기의 하나. 오동나무로 된 긴 공명판 위에 열두 줄의 명주 줄을 매고 손가락으로 뜯어 소리를 낸다. 가실왕이 처음 만든 것으로 알려져 있다.
20. 사람이 나고 늙고 병들고 죽는 네 가지 공통.
21. 어떤 일을 해 달라고 청하거나 맡김. ○○을 들어주다.

<세로열쇠>

1. 살답배를 피우는 데에 쓰는 짧은 담뱃대.
2. 사람이나 동·식물 따위가 세상에 나서 살아온 해수.
3. 일정한 시설을 갖추고 주로 남자의 머리털을 깎아 다듬어 주는 곳.
4. 고려 인종 23년에 김부식이 왕명에 따라 편찬 역사책. '삼국유사'와 더불어 우리나라에서 현존하는 가장 오래된 역사책이다.
6. 달리 어찌할 수 없음. 말려도 ○○○○로 뒹벼든다.
8. 겁이 없고 용감한 기운. ○○이 세다.
10. 탄수화물 대사를 조절하는 호르몬 단백질. 몸 안의 혈당량을 적게 하는 작용을 하므로 당뇨병의 대증약으로 쓰인다.
11. 무엇이든지 묻는 대로 척척 대답해 내는 사람.
12. 청하는 바를 들어줌. 여행을 가려면 부모님의 ○○이 있어야 한다.
14. 주로 50대의 나이에 많이 발생하며, 어깨 관절의 윤활 주머니가 퇴행성 변화를 일으키면서 염증을 유발하는 질병.
15. 이제 한창. 또는 지금 바로. 때는 ○○○○ 만물이 소생하는 봄이다.
17. 조선 시대, 임금의 명에 의해 죄인을 다스리는 일을 맡아보던 관청.
18. 우편물이나 짐, 상품 따위를 요구하는 장소까지 직접 배달해 주는 일.
19. 가곡, 가요, 오페라 따위로 불릴 것을 전제로 하여 쓰인 글. 곡에 ○○를 붙이다.



1,118회 퍼즐 상품 받으실 분

※ 당첨상품은 우송해 드립니다.



이용권 2매 ☎ 608-5000

이영순(달서구 당산로)
최윤호(중구 중앙대로)
윤희재(달성군 화원읍)

김은정(달서구 월배로)
이도현(동구 호랑로)
정남희(달서구 달구벌대로)

<1,118회 정답>

가	시	발	길	사	라	마
치	목	덜	미			음
도	미	노		인	과	응
술			통	곡		어
가	화	만	사	성	거	리
살			명	주	실	새
무	표	정		근		
	악		허	깨	비	가
일	회	용	품		만	무
					방	

♣ '가족과 함께 풀어보세요' 정답을 아시는 분은 본사 편집부로 보내주시기 바랍니다.

5월 2일까지 도착된 엽서 중에서 추첨을 통해 상품을 드립니다.

주소를 정확히 기재해 주십시오. 당첨상품을 우송해 드립니다.

푸른신문

대표전화: (053) 572-6000 팩스: (053) 572-6006
대구광역시 달서구 달구벌대로 323길 13 (감삼동) 3F
www.prsinmun.co.kr (우편번호: 42640)

▶ 등록일 2000년 10월 17일 ☑ 은행계좌입내
▶ 등록번호 대구 다 01130 SC 제일은행 556-20-214625
▶ 간행물 주간 예금주: 푸른신문사(법적)
▶ 인쇄처 미디어프린팅넷(株)
▶ 발행인 서범석 *구독료 1년 15,000원
▶ 편집인 서범석

본지는 주간신문 윤리강령 및 그 실천요강을 준수합니다.



문의 1588-0669

푸른방송 99번 (디지털) KT 138번 SK Btv 269번

전국 유료방송(IPTV포함) 사업자 대상
2021 유료방송서비스 품질평가

이용자만족도

푸른방송 전국 1위

★★★★ 고객님 성원에 감사드립니다. ★★★★★



 **GCS 푸른방송**
GREEN CABLE TELEVISION STATION